NA SEXTA PAGINA:

"Vozes do Passado"

J. E. de Macedo Soares

EDIÇAO DE HOJE * 200 REIS * 16 PAGINAS

BERLIM, 12 — (U. P.) — ATE' AGORA A UNICA INFORMAÇÃO OFFICIAL FORNECIDA SOBRE O REICHSTAG, REFERE-SE A' SUA PROXIMA REUNIÃO EM NUREMBERG NO DIA QUINZE DO CORRENTE. A COMMUNICAÇÃO NÃO DECLARA O MOTIVO DA SESSÃO, MAS SABE-SE DE FONTE DIGNA DE CREDITO QUE IMMEDIATAMENTE SERA' DISSOLVIDO.

Diario Carioca

Fundador: J. E. DE MACEDO SOARES

Praça Tiradentes n.° 77 | Rio de Janeiro, Sexta-feira, 13 de Setembro de 1935 | ...VIII — Numero 2.194

Bibliotheca Nacional
Av. Rio Branco, 219

A Camara Approvou, Hontem, Por 127 Votos Contra 51, o Tratado Commercial Com os Estados Unidos

Dolorosas Consequencias do Formidavel Temporal

A Cidade Sem Luz e o Trafego Paralysado

Impressionante desabamento de uma casa de familia na rua Sorocaba --- A morte tragica de uma criança sob os escombros --- O DIARIO CARIOCA no local --- Amplo serviço photographico

A cidade foi varrida hontem por um tufão violento que começou cerca das 22 horas, causando innumeros accidentes e varios desabamentos, alguns de consequencias lamentaveis.

Nas ruas Barão de Ubá e Sorocaba, em Botafogo duas casas de habitação foram destruidas pela inclemencia do temporal, morrendo neste ultimo uma criança, surpreendida em companhia de seus paes que só milagrosamente escaparam.

A'quella hora os cinemas e theatros estavam repletos, havendo os espectadores sido tomados de temor pelas ameaças da dramatica occurrencia.

Em Botafogo, Villa Isabel, Andarahy, Catumby e Cattete, como em quasi todos os bairros registaram-se scenas de grande alarme.

Parecia que a cidade estava toda em chammas. Dos postes

(Conclúe na 3ª. pagina)

Flagrante colhido pelo DIARIO CARIOCA, no momento em que os bombeiros, á meia-noite, logravam descobrir com o auxilio de archotes, o cadaver do pequeno Orlando.

O PRESIDENTE DA REPUBLICA PARTE PARA O SUL NO DIA 18

O CHEFE DA NAÇÃO VIAJARA' PARA PORTO ALEGRE DE AVIÃO, EM COMPANHIA DOS MINISTROS DA FAZENDA E VIAÇÃO E DOS GOVERNADORES DE MINAS, BAHIA E PERNAMBUCO

O sr. Getulio Vargas partirá na proxima quarta-feira, 18 do corrente, para Porto Alegre, afim de assistir ás festas commemorativas do centenario Farroupilha.

Seguirão em companhia do presidente da Republica, sua senhora e filha, os ministros Souza Costa e Marques dos Reis, os governadores Benedicto Valladares, Juracy Magalhães e provavelmente Lima Cavalcanti.

O chefe da Nação e sua comitiva farão a viagem de ida e volta em avião, pretendendo demorar apenas quatro ou cinco dias no maximo na capital do Rio Grande do Sul.

As Novas Actividades dos Gangsters Norte-Americanos

OS PROFISSIONAES DO CRIME, AUXILIADOS POR ADVOGADOS E MEDICOS SEM ESCRUPULO, FORMAM GRANDES ASSOCIAÇÕES PARA LESAR AS EMPRESAS DE PREVIDENCIA

NOVA YORK, (Setembro) — Especial para o DIARIO CARIOCA — Com o advento ao poder do presidente Franklin Roosevelt, e a revogação da famosa "lei secca", os "gangsters" norte-americanos evoluiram e transportaram para outros dominios a sua hedionda actividade. Passada a época do contrabando de bebidas alcoolicas e da "protecção" do pequeno commerciante, especie de seguro contra attentados por elles mesmos organizados, quando o rapto de creanças se tornou excessivamente arriscado os "azes" do crime nos Estados Unidos, imaginaram da desenvolvimento a um processo de que, ha muito, vinham se utilizando em pequena escala.

Um methodo mais astucioso, mais subtil, e quasi tão lucrativo quanto o dos tempos heroicos, nasceu da mais tremenda alliança contra a ordem publica de que jamáis se teve conhecimento — bandidos, advogados e medicos juntaram-se para lesar as companhias de seguros. Os "gangsters" transformaram-se em "empresarios" de accidentes, assim como uma especie de instrumentos do acaso.

A ASTUCIA EM VEZ DA METRALHADORA

Sob as ordens de alguns advogados espertos e medicos inescrupulosos, os profissionaes do crime organizam fortuitos desastres de automovel, incidentes urbanos onde seus comparsas, tendo no bolso uma apolice de

(Conclúe na 3ª. pagina)

Al Capone, o rei dos "gangsters" norte-americanos, actualmente encarcerado na Penitenciaria Federal de Atlanta

BANCARIOS PAULISTAS

Em Visita aos Seus Collegas Cariocas

A chegada, á "gare" Pedro II. da delegação paulista dos bancarios que se encontra nesta capital em visita aos seus collegas cariocas e aproveitou o ensejo para tratar de assumptos que se relacionam com os interesses da classe

O Presidente Getulio Vargas Almoçou Com o Governador e os Ministros de São Paulo

AO CONTRARIO DO QUE FOI NOTICIADO, NÃO SE TRATOU DE ASSUMPTOS POLITICOS

O presidente Getulio Vargas admoçou hontem no apartamento do ministro Vicente Ráo, em companhia do governador Armando de Salles Oliveira, do chanceller Macedo Soares do senador Moraes Barros e dos deputados Aureliano Leite e Abreu Sodré.

Ao contrario do que foi noticiado, o almoço não teve nenhum caracter politico. A reunião transcorreu num ambiente de franca cordialidade, tendo um caracter de estricta initimidade.

Depois do almoço, compareceram á residencia do titular da pasta da Justiça os srs. Barros Leite e Pizza Sobrinho, respectivamente, secretario da Segurança e Agricultura de São Paulo, que tomaram parte nas conversações subsequentes.

Sr. Armando de Salles Oliveira

A Tragedia da Academia

Candidatos Que Desejam a "Immortalidade", Mas Que os "Immortaes" Não Desejam; Nomes Que São Queridos, Mas Que Nada Querem...

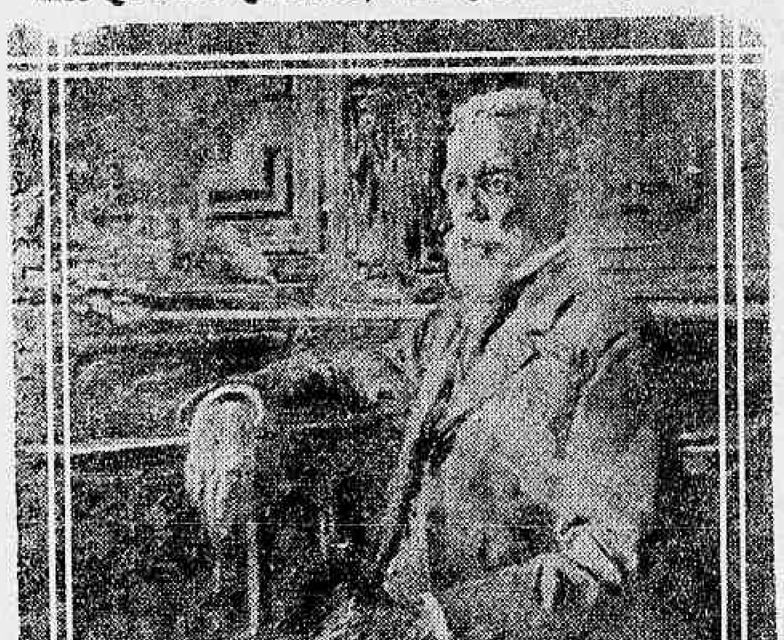

Machado de Assis, o primeiro presidente da Academia de Letras

Com a Academia de Letras acontece o seguinte: — ha nomes que teimam em entrar para a "immortalidade", mas as suas pretensões são vetadas pelos "immortaes", e ha outros que não querem negocios com o "Petit Trianon", embora os academicos tudo façam para tel-os em sua companhia. Esse é o eterno problema da Asademia, que se renova toda vez que morre um dos quarenta. E como isso acontece constantemente naquella casa — que foi chamada ante-camara da morte — o facto toma feição angustiosa, reclamando providencias decisivas.

Os academicos cogitam, agora, de reformar os seus estatutos, abolindo as inscripções. Assim, as candidaturas só poderão surgir em plenario, extinguindo-se as matriculas e seus respectivos complementos: — os pedidos, e os "pistolões". A medida merece louvores, sobretudo porque virá amenizar o drama actual das eleições...

Mais uma vez reproduziu-se, hontem, na Casa de Machado de Assis, a tragedia que esboçamos acima. Cinco candidatos quizeram entrar para a Academia, mas o "Petit Trianon" não quiz admittir nenhum delles.

Houve tres escrutinios seguidos e o resultado foi invariavelmente o mesmo: — ninguem obteve o numero de suffragios exigidos pelos estatitos. Dest'arte, novo pleito irá verificar-se.

Até lá, os "immortaes" proseguirão no seu trabalho de conquista, procurando obter a inscripção de um nome que a casa deseje receber...

Os candidatos de hontem foram: Leão de Vasconcellos, Osorio Dutra, Augusto de Lima Filho, Velga Miranda e Basilio de Magalhães.

SO' PARA HOMENS

Sapatos chromo nacional, preto e marron, para homens todos os numeros 20$. Formidavel. Comprem na fabrica — 169 RUA SENADOR POMPEU, 169, Esquina Visconde da Gavea

A Missão Cultural Paraguay visitará hoje o 1° R. C. D.

RECEPCIONARÃO OS MINISTROS VISITANTES OS MINISTROS DO EXTERIOR E DA GUERRA

A Missão Cultural Paraguaya, que ora nos visita em caracter official, especialmente convidada, será recebida hoje, no 1° Regimento de Cavallaria Divisionaria, que é considerado unidade de elite do nosso Exercito.

Recebida pelo respectivo commandante, tenente-coronel Renato Paquet, que estará acompanhado de toda a officialidade do regimento, a illustre Missão será conduzida até o salão nobre do edificio, onde será recepcionada pelos ministros da Guerra e do Exterior, membros da embaixada do Paraguay em nosso paiz, commandante da 1ª Região Militar e demais officiaes, passando em seguida a percorrer as dependencias dessa tradicional e bemquista unidade de guerra.

Mão grado os nossos esforços, não conseguimos saber a hora certa dessa visita que á mesma se daria das duas horas em deante.

O gal. Góes Monteiro vae continuar suas férias

Por ter interrompido as suas férias afim de frequentar o Curso de Informações para generaes e coroneis, o general Góes Monteiro, retomou-as hontem, por ter aquelle curso encerrado os seus trabalhos no dia 31 de agosto findo.

SABONETE CURATIVO DE BARRY

especialmente indicado para as epidermes finas e delicadas, como a das creanças.

EXPERIMENTEM!

A sua toilette exige

Eucalol

SABONETE e CREME DENTAL

com a fita vermelha

O Anniversario de J. E. de Macedo

COMO O "DIARIO DA BAHIA" SE REFERIU A' PERSONALIDADE DO FUNDADOR DO "DIARIO CARIOCA"

O "Diario da Bahia", o brilhante orgão da imprensa bahiana, que obedece á direcção do illustre senador Pacheco de Oliveira, assim se referiu ao sr. J. E. de Macedo Soares, por occasião do seu anniversario natalicio:

"O sr. J. E. de Macedo Soares, deputado federal, expressiva figura da bancada fluminense é, hoje, um dos grandes jornalistas que possuimos.

Antigo official da Armada, trouxe para a vida de imprensa uma bravura pessoal jamais desmentida durante as grandes campanhas jornalisticas realizadas no antigo "O Imparcial" de sua fundação, ou nesse brilhante orgão da imprensa brasileira, que se denomina DIARIO CARIOCA, conhecido em todo o Brasil pelas suas generosas attitudes em favor do povo ou a serviço dos mais altos interesses da nação.

Clara intelligencia, apreciavel cultura e articulista vibrante, o que sáe da penna de Macedo Soares tem, sempre, larga repercussão nos meios politicos e jornalisticos e uma accentuada influencia no espirito das massas.

Affrontando todas as consequencias, collocou o DIARIO CARIOCA, desde sua fundação, ao lado das coisas nacionaes. Defendeu, por esse jornal, os postulados da Alliança Liberal como, por esse jornal, continua a offerecer á collectividade o melhor dos seus esforços na obra de reconstrucção nacional.

Alinhamos estes rapidos traços de biographia do collega illustre, á vista de um telegramma do Rio, dando noticia das expressivas manifestações de sympathia e apreço por elle recebidas pelo seu natalicio, que hontem transcorreu".

Sobre concessão de licença no Material Bellico

Em relação á consulta do director do Material Bellico, o ministro da Guerra declarou que os directores de fabricas e arsenaes não podem conceder licença a seus subordinados, porque estão directamente subordinados á Directoria do Material Bellico e não ao ministro da Guerra.

Assumiu a direcção do Gabinete de Identificação da Guerra

O capitão Belmiro Brito, director do Gabinete de Identificação da Guerra, seguiu hontem, a serviço, para o Estado de Minas Geraes, tendo assumido a direcção do gabinete o respectivo ajudante, dr. Francisco Corrêa de Araujo.

O "Congresso da Liberdade" Em Nuremberg

O Futuro Edificio Para as Reuniões do Congresso do Partido Nacional Socialista — O Desfile dos Homens do Serviço do Trabalho

NUEREMBERG, 12 (A. B.) O futuro edificio em que se reunirá annualmente o Congresso do Partido Nacional Socialista será dos maiores que existirão no mundo moderno, pois comportará sessenta mil espectadores sentados. Essa construcção monumental medirá 260 metros de comprimento por 230 de largura, com uma nave central.

Fulando por occasião do lançamento da pedra fundamental, o chanceller Hitler, em resposta ao discurso do prefeito, que o novo edificio attestaria millenios a força e a vitalidade do movimento nacional-socialista na Allemanha.

NUREMBERG, 12 (A. B.) — No segundo dia do Congresso da Liberdade, desfilaram 54.000 homens do Serviço do Trabalho, em seus uniformes cinzas, formando um cortejo de milhares de metros de cumprimento. A gigantesca marcha dos membros do Serviço do Trabalho mostrou o enorme desenvolvimento conseguido pela organização. Pela primeira vez, tambem, as mulheres do Serviço de Trabalho tomaram parte num desfile, collaborando assim para a grandiosidade do Congresso de Nuremberg. Uma marcha de fanfarras abria o desfile da manhã de hoje, que durou perto de duas horas e meia. O chefe do Serviço de Trabalho dirigiu a palavra a seus commandados, e ainda hoje á tarde o chanceller Hitler pronunciará uma allocução aos membros daquella organização.

Uma Scena de Opera Bufa nos Bastidores da Camara

A SINCERIDADE DOS PROPOSITOS DA MINORIA FIXADA ATRAVE'S DE UMA PALESTRA DESPRETENCIOSA...

Numa roda de deputados commentava-se, hontem, na Camara, a possibilidade de ser prorogada a presente sessão legislativa. Algumas proposições, inclusive a que irá dispor sobre o reajustamento, precisam ser votadas ainda este anno, o que não será materialmente possivel realizar até 3 de novembro. Deste modo a prorogação teria que vir pelo imperativo das circumstancias. Um procer opposicionista, que acompanhava a palestra vivamente interessado, a essa altura entra nos debates, para expor as suas idéas a respeito da materia. E o patriota, sem nada daquella exaltação civica que revela na tribuna, disse mais ou menos, o seguinte:

— Eu, pessoalmente, vejo com sympathia a prorogação A vida no Rio é melhor do que no meu Estado. O convivio aqui na Camara é excellente. Boas palestras. "Potins" politicos e mundanos. Alegria e vibração. Não falta pretexto para uma demagogiazinha, armando effeito nas tribunas. Na provincia, então, os discursos repercutem muito bem. Emfim, por todas essas coisas, sou o maior "torcida" a favor de mais uns dois mezes de trabalhos este anno, com os inoffensivos subsidios.

Fez uma pausa e proseguiu:

— Entretanto, saibam todos, vou combater decididamente a medida.

E deante do espanto de todos, accrescentou:

— Opposição, entre nós, é isso mesmo: atacar o governo, por qualquer motivo ou sem motivo nenhum. E eu vou cumprir o meu dever de opposicionista neste "paiz do contra".

Ahi está, em rapidos traços, a scena que presenciamos hontem. Puro acto de opera-bufa. Entretanto, força é convir, o facto bem mostra a honestidade de intenções e a sinceridade de propositos de muitos dos nossos opposicionistas. E, depois, quando ninguem mais leva a serio a demagogia dessa gente... "quem vem lá"? O sr. Luzardo, puxando a Arca de Noé, cheia dos Bernardes, Borges de Medeiros, Mangabeira, Roberto Moreira, Souza Leão, João Neves e tantos outros bichos patrioteiros...

Sr. Borges de Medeiros

Em Torno da Terceira Conferencia Pan-Americana da Cruz Vermelha

O DIARIO CARIOCA Ouviu as Impressões do General Dr. Alvaro Carlos Tourinho, Presidente da Cruz Vermelha Brasileira

Sr. general Alvaro Carlos Tourinho, presidente da Cruz Vermelha Brasileira

A realização da III Conferencia Pan-Americana da Cruz Vermelha, aqui no Rio de Janeiro, focaliza o nosso paiz e põe em relevo a projecção da nossa Cruz Vermelha nos scenarios culturaes e scientificos do mundo. Como é sabido, essa grande Conferencia reune, neste instante, em nossa capital, delegações de todas as nações do continente americano, que vêm estudar e discutir theses da mais relevante importancia para os seus povos. Dahi procurarmos ouvir a palavra do sr. general dr. Alvaro Carlos Tourinho, presidente da Cruz Vermelha Brasileira e que, nesse caracter, é um dos organizadores desta importante Conferencia. Atarefadissimo no momento em que o procurámos, nem por isso s .s. deixou de nos attender gentilmente, pondo-se á nossa disposição.

Pedimos-lhe as suas impressões sobre o memoravel acontecimento de domingo proximo e elle assim nos respondeu:

— Tenho a certeza absoluta de que esta Conferencia alcançará o maior brilho, egual ao brilho alcançado nas anteriores. Como sabe, a grande finalidade destas reuniões intercontinentaes é, não só incrementar o desenvolvimento da Cruz Vermelha na America, como offerecer uma opportunidade para se reunirem os seus elementos e discutir os problemas que mais de perto interessem aos objectivos de Paz, da grande organização. Essa Conferencia tem o valor de um incentivo para o melhor desenvolvimento e compreensão da obra grandiosa que a Cruz Vermelha vem realizando no continente americano, do qual a approximação mais intima e reciproca observada entre as sociedades nacionaes constitue já um dos seus mais apreciaveis resultados.

Já se encontram no Rio as delegações de todos os paizes sul-americanos e algumas da America Central e a da America do Norte, assim como os delegados da Liga, que é a federação das Sociedades nacionaes. Entre ellas ha vultos de notavel saber e verdadeiros, apostolos da Cruz Vermelha, cujas vozes são aguardadas com a mais viva ansiedade.

Por essa razão espera-se um successo notavel como resultado da Conferencia.

A MISSÃO DA CRUZ VERMELHA

— Quaes as questões a serem debatidas? — indagámos.

E o general Tourinho respondeu:

—A missão da Cruz Vermelha na face da terra exige sua permanente actividade quer em tempo de guerra, quer em tempo de paz. A Cruz Vermelha não tem treguas. Ella trabalha sempre.

Em tempos normaes a sua acção abrange um vasto campo cujos limites são largos. E a Conferencia de domingo tratará dos seguintes pontos, que serão desenvolvidos em theses de grande importancia: a organização e o desenvolvimento das Sociedades da Cruz Vermelha, suas relações com os governos e sua collaboração com as autoridades sanitarias e escolares; a adaptação do programma geral da Cruz Vermelha em tempo de paz quanto ás condições particulares das nações americanas; os soccorros em casos de desastre e nas estradas; a aviação; sanitaria; a hygiene e a assistencia, hospitaes, ambulatorios, dispensarios, centros de saude, protecção á maternidade e á infancia, hygiene rural, hygiene da marinha mercante, missão da Cruz Vermelha na luta contra a tuberculose, paludismo, cancer, doenças tropicaes, doenças venereas, affecções, alcoolismo; o serviço social sob todos seus aspectos; a missão da enfermeira, prodigalisadora de misericordia; a Cruz Vermelha Juvenil sob seu duplo aspecto nacional e internacional, baseada em uma melhor compreensão entre as crianças de todos os paizes do universo e garantia de amizade futura entre os homens.

E rematando a nossa ligeira palestra:

— A sagrada missão da Cruz Vermelha, que precisa e deve ser compreendida por todos é alliviar a miseria e a dôr, considerando o genero humano como uma grande familia e vendo na paz universal a sua suprema aspiração.

Já o presidente Coolidge dizia: "A Cruz Vermelha conduz a Humanidade a uma realização mais perfeita da Verdade e da Justiça por meio da Misericordia".

Todos os brasileiros devem acompanhar a Conferencia de domingo com o mais vivo interesse porque ella tem uma grande significação para todos nós.

NO SENADO

INTENSIFICANDO A PEQUENA CINEMATOGRAPHIA

Reuniu-se a Commissão de Economia e Finanças

O sr Medeiros Netto presidiu os trabalhos de hontem, no Senado. Do expediente constou a leitura de um officio do presidente do conselho director da União Americana de Montevidéo, transmittindo o decreto ampliatorio da Republica de Honduras, pelo qual se determina uma homenagem annual á perpetuidade da Nação brasileira, como finalidade definitiva á bandeira commum.

INTENSIFICANDO A PEQUENA CINEMATOGRAPHIA

Na hora do expediente não houve oradores. Passando-se á ordem do dia, o sr Jeronymo Monteiro requereu urgencia para immediata discussão e votação, em primeiro turno, excepto dois artigos considerados inconstitucionaes, do projecto de sua autoria, mandando intensificar a pequena cinematographia, para cultivo do espirito patrio e propaganda de interesses nacionaes de ordem cultural e economica.

Esse projecto foi approvado, devendo figurar na ordem do dia de hoje, em segunda discussão.

Logo após nada mais havendo a tratar, o presidente levantou a sessão.

NA COMMISSÃO DE ECONOMIA E FINANÇAS

Na reunião de hontem, da Commissão de Economia e Finanças, o senador Velloso Borges rebateu criticas feitas em plenario pelo sr. Pacheco de Oliveira em torno do facto de não estar ainda tendo andamento a elaboração da emenda constitucional attinente á nova discriminação de rendas. O representante da Parahyba allegou, entre outras coisas, que aquelle orgão está organizado ha pouco mais de dois mezes e que, apesar disso, os seus membros têm estudado e trocado idéas particularmente sobre o assumpto.

O sr. Moraes Barros apoiando as considerações do sr. Velloso Borges, accrescentou que o Senado, no caso, precisava da collaboração dos Conselhos Technicos, que tambem ainda não estavam constituidos.

Na reunião de hontem foi assignado o parecer do sr. Nero Macedo sobre o projecto da Camara estabelecendo novas tabellas para a cobrança da lei do sello. Esse parecer offereceu á proposição 28 emendas, das quaes foram aceitas 25.

Dolorosas Consequencias DO FORMIDAVEL TEMPORAL

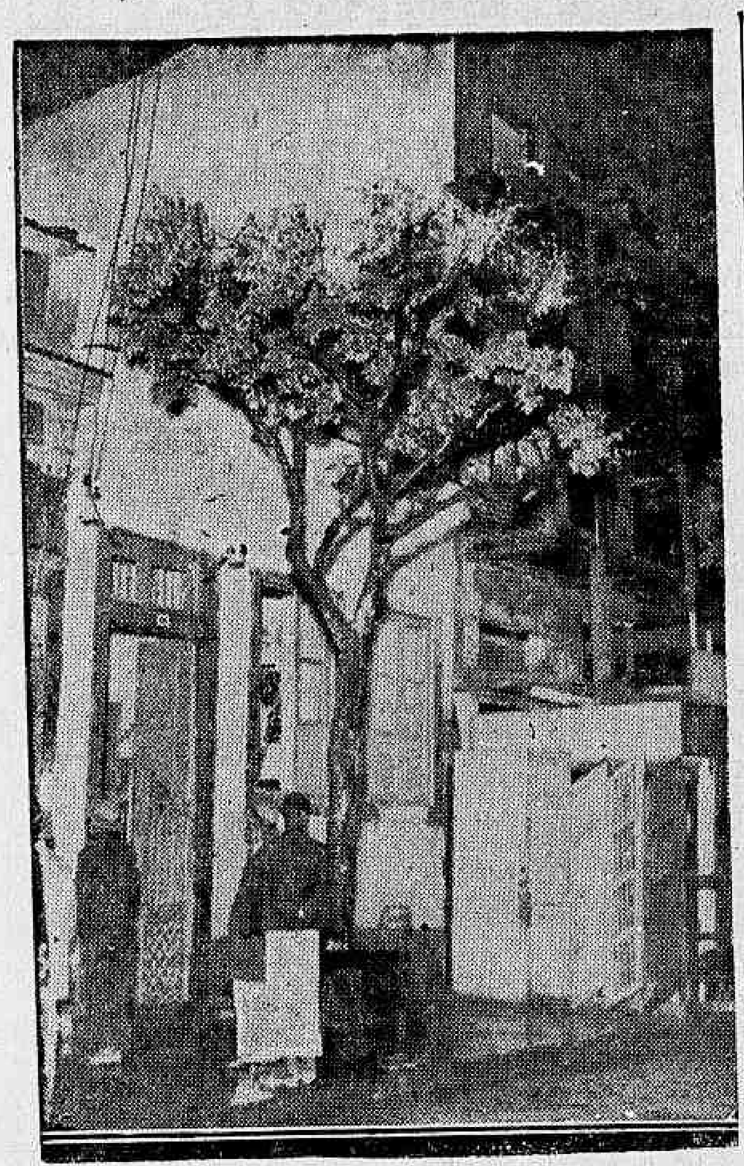

A fachada da casa da rua Sorocaba onde occorreu o lamentavel desastre

(Conclusão da 1ª. pagina)

e dos fios de illuminação b... vam linguas de fogo que aterravam os transeuntes e moradores.

Os bombeiros tiveram grande trabalho, portando-se com a bravura costumada.

O tragico desabamento na rua Sorocaba

A morte de uma criança — O trabalho dos bombeiros

No elegante bairro de Botafogo o temporal assumiu proporções impressionantes, com inundações das ruas e desmoronamentos de casas de consequencias fataes.

A rua Sorocaba por exemplo, foi seriamente attingida. Ali desabou o casa n. 173, onde habitam duas familias, compostas de oito pessoas. Nesse desastre pereceu uma criança de oito annos. E' ella o pequeno Olrando Souza, filho do operario Antonio Souza.

COMO SE DEU O DESASTRE

Pouco passavam das 22 horas, quando os moradores do predio sinistrado, ouviram forte estalo na cumieira da casa.

Sem se aperceberem do perigo, olhavam indifferentes para o forro, quando de subito este desabou, produzindo um barulho eusurdecedor, transformando os aposentos num verdadeiro monturo de taboas, caibros, telhas, etc.

As proprias pessoas que se viram envolvidas pelo tremendo desastre, não sabem explicar como escaparam á morte.

O mesmo, porém, não aconteceu ao menino Oswaldo que foi colhido tragicamente pela fatalidade.

Na occasião em que se verificava o desmoronamento, dormia tranquillamente o pequeno Oswaldo, deitado entre as camas de sua irmã e sua mãe.

Só mais tarde, cerca das 24 horas, com o auxilio de archotes, foi o cadaverzinho encontrado pelos bombeiros, que procederam ao trabalho de desentulhamento, no meio de grandes esforços e em evidente perigo.

OS BOMBEIROS NO LOCAL

Logo que se verificou o tristissimo acontecimento, foram solicitados os trabalhos dos soldados do fogo.

Com a presteza de sempre, partiu da estação de Humaytá para o local do sinistro, um carro soccorro sob o commando do tenente Raul de Moura.

Ali chegados trataram os bombeiros de procederem ao serviço do desentulho, afim de encontrarem o pequeno que fôra soterrado.

Nessa piedosa tarefa gastaram os bombeiros algumas horas, em virtude das difficuldades que se apresentavam em consequencia do terrencial aguaceiro que tudo alagava.

Só a muito custo, depois de despendidas muitas energias, conseguiu-se encontrar o cadaver, todo deformado, sob a avalanche dos caibros, taboas e telhas!

A ACÇÃO DA POLICIA

Esteve no local, o commissario Moutinho dos Reis e o investigador Barbosa, que tomaram as providencias que o caso exigia.

OS MORADORES DA CASA SINISTRADA

Residiam ahi, como dissemos acima, duas familias — uma composta pelo sr. Antonio Fernandes Junior, sua mulher Aurea Gomes Fernandes e seus filhos Antonio, Expedicto, Guilherme e Esmeralda, de 4 annos, 3, 2 e oito mezes.

A outra familia era composta pelo sr. Antonio de Souza, sua mulher, sogra, duas cunhadas e quatro filhos menores. O sr. Antonio de Souza era o pae do desditoso menor Orlando, de 8 annos de edade, que morreu tão tragicamente no desabamento.

A CAUSA DO DESABAMENTO

Ao lado da casa sinistrada está sendo construido um arranha-céo. O constructor do novo edificio, segundo ouvimos no local, para realizar melhor a sua obra, mandou serrar a viga mestra que sustentava o telhado da casa n. 173 da rua Sorocaba.

A firma constructora do arranha-céo é J. Lopes e Carneiro.

Serrada que foi a viga mestra, o peso do telhado, empurrado pelo violentissimo tufão de hontem, fez com que toda a estructura caisse sobre as duas infelizes familias que, no desabamento, perderam todos os seus haveres.

O NOVO ABRIGO DOS DESALOJADOS

Desalojadas pelo desabamento, as duas familias recolheram-se na madrugada de hoje a um barracão existente nos fundos daquelle predio.

A D. G. I. NO LOCAL

A' hora em que escrevemos esta nota, o pessoal da D. G. I. compareceu ao local para fazer a pericia.

Ao mesmo tempo a delegacia local, devido ás informações colhidas de ter sido serrada pela firma J. Lopes e Carneiro a viga mestra do predio, abriu o respectivo inquerito.

O corpo do infeliz Orlando foi removido para o necroterio publico, onde será hoje autopsiado e de onde sairá o seu enterro.

talvez, do ponto em que o raio caiu, escapou.

O estrondo foi tal, que provocou no Cinema Brasil, ainda em pleno funccionamento, um panico indescriptivel.

Os espectadores, julgando que o cinema ruia, correram para a rua, afrontando o temporal desfeito.

E o chauffeur do automovel quasi alcançado pelo raio, levado pelo medo, fugiu, numa disparada pela rua Haddock Lobo!

CAIRAM ALGUMAS TELHAS NO THEATRO RECREIO

O theatro Recreio, da Empresa M. Pinto Ltda., á rua Pedro I, estava iniciando a 2ª sessão, quando o temporal desabou.

Com a violencia do vento, algumas telhas desprenderam-se e vieram cair com estrondo, na caixa do theatro.

O povo com medo, precipitou-se para a saida atropeladamente, não havendo victimas, felizmente a lamentar.

DESABA UMA PAREDE NO THEATRO S. JOSE'. VARIAS PESSOAS FERIDAS

No cinema Moderno, da Empresa Paschoal Secreto á rua Pedro I, 36, passava na téla o film "A Tormenta". O cinema estava repleto. Subito, forte estrondo abala o cinema. Os espectadores, julgando estar desabando a casa de diversões, precipita-se atropeladamente para a saida. Varias pessoas na precipitação de fugirem, cairam, sendo pisadas.

A Assistencia foi chamada e prestou soccorros ás seguintes pessoas, todas ellas com contusões e escoriações:

Laura Silva, branca, brasileira, casada, de 24 annos e residente á Avenida Mem de Sá, 200; Lucinda Figueiredo, branca, casada, portugueza de 31 annos e residente á rua Santa Luzia, 184; José Barros, branco, solteiro, de 50 annos, hespanhol, residente á rua Matto Grosso, 12; José Vieira, 3º sargento da Policia, branco, de 32 annos e residente á rua Amalia Franco, 108; Carlos Teixeira, branco de 40 annos, alfaiate, rua Visconde de Rio Branco, 25; Olivia Mercedes, portugueza, de 21 annos, solteira, residente á rua Benjamin Constant, 33 Antonio de Almeida, hespanhol, de 20 annos, casado, branco, residente á rua Leopoldina Rego, 126 e Maria José Silva, branca, solteira, brasileira, de 22 annos e residente á rua do Rezende, 24.

Todos os feridos depois de medicados, retiraram-se.

EM CACOS A LUXUOSA "MARQUISE" DA AGENCIA PANAIR

A linda e luxuosa "marquize" da agencia da empresa de navegação aerea "Panair do Brasil", installada á Avenida Rio Branco, esquina da rua Chile, foi posta em cacos pelo vendaval, desprendendo-se, e sendo arremessados á distancia, com grande ruido os lindos "vitraux" que a compunham.

PRINCIPIO DE INCENDIO NUM PREDIO EM CONSTRUCÇÃO

Na rua Alcindo Guanabara n.º 26, ha um arranha-céo em construcção, onde diversos trabalhadores faziam fogo para esquentar comida, quando irrompeu o vendaval.

Desorientados e receiosos de algum desabamento do esqueleto de madeira sob o qual se achavam os operarios debandaram deixando as marmitas e aquecer.

O vento soprou o fogo sobre um monte de papel usado, formando uma immensa fogueira.

Chamados os Bombeiros estes não se fizeram demorar, abafando o fogo que podia ter propagado pelo enorme andaime de madeira que cerca a obra em acabamento.

Os bombeiros num dos corredores da casa desabada

As pessoas que moravam na rua Sorocaba e que milagrosamente escaparam do desabamento

NAS USINAS DA LIGHT

Em todas as usinas geradoras de força e luz da Light registraram-se accidentes de grande monta. No largo do Machado, nas ruas São Clemente, Frei Caneca e no Campinho. Dahi ficarem bairros inteiros ás escuras até depois das duas horas da manhã.

O trafego dos bondes esteve tambem totalmente paralizado.

A secção de Reclamações da Light trabalhou toda a noite registando appellos angustiosos de assignantes que se viram privados do uso da illuminação residencial.

Em summa, no sector da Light foram incontaveis os accidentes materiaes, causados pelo temporal.

NO MAR

As consequencias do violento tufão no mar não foram menos intensas. A Policia Maritima, entretanto, a hora de encerrarmos os nossos trabalhos não tinha communicação de nenhum accidente de vulto.

UMA FAISCA ELECTRICA NO CASINO ATLANTICO

Em diversas ruas registaram-se pequenos accidentes pessoaes, caindo uma faisca eletrica no Casino Balneario Atlantico, sem consequencias maiores.

O BAIRRO DA TIJUCA A'S ESCURAS — PARALIZADO O TRAFEGO DE BONDES

O bairro da Tijuca esteve cerca de uma hora completamente ás escuras.

A rua Carlos de Vasconcellos esteve totalmente ás escuras.

As ruas Haddock Lobo, Conde Bomfim e São Francisco Xavier tiveram varias arvores arrancadas e, ao que se suppõe, estas foram arremessadas contra os postes de illuminação, partindo-se varios cabos e apagando a illuminação publica da referidas ruas.

O trafego de bondes esteve tambem paralizado.

ARVORES ARRANCADAS

Na Avenida 28 de setembro e nas ruas Conde de Bomfim, São Christovão, na Avenida Rio Comprido e nas ruas S. Francisco Xavier e em varias outras o vento partiu galhos de arvores que foram arremessadas a distancia, attingindo os cabos de illuminação publica e os telhados das casas.

AS NOVAS ACTIVIDADES DOS GANGSTERS NORTE-AMERICANOS

(Conclusão da 1ª. pagina)

seguro devidamente legalizada. ...saem ligeiramente feridos. As circumstancias que revestem o accidente são tão evidentemente occasionaes que não deixam duvida nenhuma sobre o direito que cabe á victima de receber o premio, premio esse que é dividido entre os organizadores e actores da criminosa comedia.

Orientado por esses habilissimos criminosos, movimenta-se um verdadeiro exercito de homens e mulheres promptos a prestarem falsos testemunho e todos os outros serviços que o crime systematizado exige. A empresa differe de todas as outras, pela sua engrenagem mais complicada e pelo maior numero dos seus membros, bem como pelas suas armas de combate, que são, em logar do revolver e da metralhadora, a astucia e o engodo.

São multiplos os processos empregados pelos bandos organizados para explorar os accidentes de todo genero. E teem sido immensos, nos ultimos tempos, os prejuizos soffridos pelas companhias de seguros, ante as manobras dos "gangters", auxiliados p... medicos e advogados sem escrupulo.

A TECHNICA DOS "GANGSTERS" MODERNOS

Os methodos adoptados pelos "gangsters", afim de illudir a bôa fé dos juizes que devem julgar do accidente, variam de cidade para cidade e de dia para dia.

Ha, entretanto, como é natural, um methodo mais commum. E o processo começa pela acquisição, por um certo individuo, de uma apolice de seguro destinada a protegel-o contra accidentes á sua pessôa. Feito isso, entra em combinação com um advogado astuto e um medico deshonesto. Estes, com seus agentes, combinam o accidente de modo que as lesões que o proprietario da apolice venha a soffrer não sejam fataes. Uma quéda em uma escada mal illuminada ou a fractura de um pé em consequencia de um tropeção involuntario são bons pretextos.

O advogado entra em funcção e prova a casualidade do accidente.

Vem o medico e certifica a lesão. A companhia de seguro se vê, então, intimada a pagar o premio ou a recorrer a um processo judicial. E, como todas as precauções foram tomadas, é evidente que, neste ultimo caso, a companhia será condemnada a resarcir o damno soffrido pela "victima".

COMBATENDO OS FRAUDADORES DA LEI

A actividade desses profissionaes do crime tem attingido, em alguns pontos do paiz, proporções tão alarmantes que as autoridades yankees resolveram iniciar uma forte campanha, orientada pelo famoso juiz Joseph Corrigan, de Nova York.

A repressão desses delictos — que dão, annualmente, prejuizoś verdadeiramente fabulosos — é, porém, muito mais difficil do que a extincção dos tenebrosos "racketeers" e "bootliggers" dos tempos aureos da "lei secca". E, assim, têm sido, até agora, quasi inuteis todos os esforços das autoridades norte-americanas, esbarrando sempre diante da multiplicidade dos processos e da envolvente astucia dos fraudadores da lei.

Varios detalhes da noite de hontem

INUNDAÇÕES E ALAGAMENTOS

O vendaval foi seguido de violenta chuva que inundou bairros inteiros, alagando as ruas e chegando, em alguns pontos mais baixos a agua a invadir as casas.

UM RAIO NO LARGO DA SEGUNDA-FEIRA

A's 23 horas, o temporal estava no auge.

A Tijuca ficou, com todas as suas ruas, numa lamentavel situação. Arvores derrubadas, luzes apagadas e o tufão varrendo os telhados, ameaçando derrubal-os.

De repente, no largo da Segunda-Feira, um estrondo violento. Um raio caira em meio da rua, num deslumbramento.

Passava no momento um automovel que, pelo milagre de estar adeantado um segundo, talvez, do ponto em que o raio caiu, escapou.

Tentou suicidar-se atirando-se da janella ao solo

FOI PARA O HOSPITAL DE PROMPTO SOCCORRO A VICTIMA

A brasileira Ovidia de Sousa Machado, preta, de 18 annos e residente á rua Izabella, 82 na estação de Bomsuccesso, trabalha ha tempos na casa á Praia do Slamengo n. 314.

Hontem, a patrôa, dando por falta de dinheiro, e de umas joias que se achavam guardadas em um movel, chamou a sua serviçal, interrogando-a.

Como tivesse esta negado, levou a patrôa ao conhecimento do 4º districto, furto de que tinha sido victima.

O commissario mandando buscal-a, deixou-a detida em uma sala, para depois ser interrogada.

A's 22 horas, com a quéda do temporal, foi a autoridade ver o que havia, nos fundos da delegacia. Aproveitando-se de estar só, Olvida abriu a janella, atirando-se á rua.

Soccorrida pela Assistencia, foi a victima internada no Hospital de Prompto Soccorro, com fractura da base do craneo.

O novo director do Collegio Militar do Rio de Janeiro

O presidente da Republica assignou hontem, na pasta da Guerra, decreto nomeando o coronel João Marcellino Ferreira e Silva, actual commandante da Escola do Sargentos de Infantaria, para as elevadas funcções de director do Collegio Militar do Rio de Janeiro, na vaga aberta com o fallecimento do coronel Othon Santos.

Light versus Light

Hontem, quando procurava concertar um poste de illuminação destruido pelo tufão, um caminhão da Light chocou-se com um bonde, saindo feridas no desastre as seguintes pessoas: Rubens Camara, pardo, 26 annos, solteiro e residente á praça Tiradentes 88, com ferimento na perna esquerda; Cesar Quintanilha, branco, de 38 annos casado, operario, residente á Villa Mendonça 11, com contusão nos membros superiores e João Maximo, casado de 26 annos, operario e residente á rua Miguel Rezende 123, com contusão no frontal.

As victimas depois de medicadas retiraram-se.

Depois de roubado...

O DIRECTOR DA ESCOLA DE BELLAS ARTES PEDE O FECHAMENTO DO SALÃO

O professor Archimedes Memoria, director da Escola de Bellas Artes, em virtude dos ultimos acontecimentos já do dominio publico, resolveu solicitar ao ministro da Educação o fechamento do Salão deste anno.

Ignoram-se ainda os termos dessa solicitação e os argumentos addusidos para justificar a medida, bem como a maneira porque irá decidir o titular daquella pasta.

Segundo nos informaram, o caso será resolvido hoje.

Um arrombamento a bordo do "Tutoya"

O MACHINISTA FURTADO EM 700$000

A' delegacia do 11º districto queixou-se hontem á noite o machinista do vapor nacional "Tutoya", Antonio Carlos Cardoso por ter sido victima de um roubo no seu camarote.

O commissario Ventura indo ao local verificou tratar-se de um arrombamento, pelo que solicitou, a presença do perito Barreiros do G. P. S., apurando ter os larapios carregado a importancia de 700$000 em dinheiro do queixoso, sendo aberto o respectivo inquerito.

...ra Internacional de Amostras

UMA EXPOSIÇÃO DE HYGIENE QUE VAE DESPERTAR GRANDE INTERESSE

A Allemanha é um dos paizes em que a medicina, sob todos os seus aspectos, está adeantadissima. Ella dita, nesse multiplo ramo da sciencia, regras ao mundo. Em assumptos de hygiene, então, o seu progresso attingiu ao auge. Quem viaja pelo grande paiz onde domina a energia formidavel de Hitler e que procura ver alguma cousa além das futilidades dos cabarets e dancings, fica surpreendido com o que ali existe, quanto á hygiene, nos hospitaes, nos restaurantes, nas casas de commercio, nos gabinetes dentarios, nos consultorios medicos, nas ruas, por toda a parte, emfim. A hygiene é a grande inimiga dos microbios, das doenças infecciosas, portanto. E porque na Allemanha a hygiene constitue uma das preoccupações do seu governo e do seu povo, lá ninguem morre de algumas doenças que em varias nações atrazadas fazem muitas victimas. Outras molestias infecciosas, de difficil combate, matam pouco na Allemanha. Vae, pois, ser um dos stands mais interessantes, sob o ponto de vista de cultura popular, aquelle em que a Allemanha fará a sua exposição de hygiene na 8.ª Feira Internacional de Amostras da Cidade do Rio de Janeiro cuja inauguração está marcada para 12 de outubro proximo vindouro.

Baleado no Thorax

INTERNADO A'S PRIMEIRAS HORAS DE HOJE NO H. P. S.

Hoje, ás primeiras horas deu entrada na Assistencia, vindo da delegacia do 11.º districto, o ladrão Oswaldo Rodrigues, branco, casado, de 21 annos e residente á rua Barão de S. Felix n.º 107, que apresentava um ferimento transfixante por projectil de arma de fogo, no thorax.

Interpelado, Rodrigues negou-se a informar quem fôra o seu aggressor, sendo medicado e internado no H. P. S.

Sra. Viscondessa Delalot

A bordo do "American Legion", chegou hontem a esta capital, acompanhada de sua gentil sobrinha, senhorinha Jacqueline Massias, a senhora Viscondessa Delalot, esposa do Visconde Delalot, director geral da Agencia Havas na America do Sul.

A illustre dama conta demorar-se algumas semanas no Rio de Janeiro.

TINTA BRASILIA
A MELHOR

"A SÃO PAULO" Companhia Nacional de Seguros de Vida
SUCCURSAL NESTA CAPITAL: AVENIDA RIO BRANCO N.º 131 — 1.º ANDAR
Directores — DR. JOSE' MARIA WHITAKER
DR. ERASMO T. DE ASSUMPÇÃO
DR. J. C. DE MACEDO SOARES

Principe, embora — e mesmo herdeiro de um throno — elle sentiu as bastonadas que lhe applicava o proprio pae e rei!

ALMA MASCARADA com EMIL JANNINGS

ART

com WERNER HINZ e MARIELUISE CLAUDIUS.

SEGUNDA-FEIRA

GLORIA

A Camara Approvou Hontem o Tratado Commercial Yankee-Brasileiro

O Sr. Cardoso de Mello Netto que relatou o projecto no seio da Commissão de Finanças, respondendo ao discurso do sr. Octavio Mangabeira destruiu as futeis allegações da minoria resaltando a necessidade de dar-se determinados favores aos Estados Unidos como um imperativo para se manter entrada livre do nosso café na grande Republica

Deputado Generoso Ponce

A Camara approvou hontem, — apesar da actuação da minoria e do trabalho de um grupo de industriaes interessados na sua rejeição — o Tratado Commercial celebrado entre o Brasil e os Estados Unidos.

Ainda na votação do artigo primeiro, a minoria ensaiou pedir verificação de votação. O plenario, entretanto, por consideravel maioria esmagou, por 127 contra 51 votos, a exploração do blóco opposicionista que com isso se recolheu em face da derrota ao mais profundo e significativo silencio.

Em defesa do Tratado falou o sr. Cardoso de Mello Netto, leader da bancada constitucionalista de São Paulo.

Ainda o Tratado Commercial Yankee - Brasileiro

Na sessão de hontem da Camara annunciada a continuação da discussão do projecto que approva o Tratado Commercial Yankee-Brasileiro, falou o sr. Cardoso de Mello Netto. O leader paulista iniciou o seu discurso dizendo que ao combater o Tratado celebrado entre os Estados Unidos da America do Norte e o Brasil, o seu eminente collega, cujo nome pede venia para declinar com a sympathia e admiração que merece, o sr. Octavio Mangabeira, no final do seu discurso, assim se exprimiu:

"Ninguem mais do que eu, nesta Camara, se sentiria feliz em approvar um Tratado que nos approximasse ainda mais dos Estados Unidos da America do Norte. Estou, entretanto, profundamente convicto de que a representação nacional, se quizesse cumprir o seu dever em face do projecto em discussão, só teria um caminho a seguir: fazer voltar o Tratado ao seio das commissões para que se fizesse sobre elle os estudos e os inqueritos que não se realizaram, sem os quaes, a meu juizo, é acto da imprudencia, senão de crueldade, resolver definitivamente um caso de tal monta a que se ligam, a um só tempo, interesses tão vitaes".

Continua o sr. Cardoso de Mello Netto:

Quer me parecer, sr. presidente e srs. deputados, "data venia", que, a esse respeito e sobre essa preliminar, não tem razão alguma o nobre deputado sr. Octavio Mangabeira.

No ponto a que chegou a questão, no momento em que estão os debates, a Camara se acha sufficientemente apta para resolver sim ou não, sobre o Tratado.

Antes ou depois do parecer da Commissão de Diplomacia e Tratados — o que não importa verificar na especie — falou o Conselho Nacional de Tarifas, e, facto que cumpre resaltar exactamente o debate que ahi se estabeleceu, a divergencia de opiniões entre uns e outros membros, deu resultado favoravel á apreciação do Tratado, isto é, ambas as correntes antagonicas ficeram perfeitamente esclarecidas, quanto ao sentido e conteudo do Tratado.

O TRATADO FOI PARA A CAMARA ACOMPANHADO DE FARTA DOCUMENTAÇÃO

E, affirma depois o sr. Cardoso de Mello Netto:

"Quem quer que hoje queira realmente estudar a materia e sobre ella formular opinião segura, pode fazel-o. Dispõe de todos os argumentos prós e contras fornecidos pelo Conselho Nacional de Tarifas.

Afigura-se-me, por isso, — e peço licença para dizel-o — profunda injustiça affirmar-se que o Tratado veiu do Itamaraty inteiramente desacompanhado de qualquer esclarecimento. Foi o proprio sr. Octavio Mangabeira quem nos mostrou que tres quartas partes do avulso distribuido é formado pela exposição do zeloso funccionario sr. consul Arno Konder, incumbido de estudar a parte technica do Tratado e acompanhar "in loco" a discussão do mesmo.

Pois bem: o sr. Arno Konder — cujo zelo e competencia o sr. Octavio Mangabeira é o primeiro a attestar, lembrando ter sido dos grandes e efficientes auxiliares do sr. ministro Helio Lobo — quando, sob a brilhante gestão de s. ex., se iniciaram os estudos commerciaes no Ministerio do Exterior, — o sr. Konder fez exposição minuciosa do Tratado, demonstrando qual era, a proposta primitiva dos Estados Unidos e como — vamos empregar a expressão — bravamente a nossa embaixada naquelle paiz se defendeu para reduzir ao minimo a proposta dos Estados Unidos. O que importa, no momento, é o seguinte: o trabalho do sr. Arno Konder, que comprehende tres quartas partes desse grosso volume, é completo, exhaustivo da questão".

NA DEFESA DAS NOSSAS INDUSTRIAS

"Quem folhear o trabalho do sr. Arno Konder verificará que o mesmo funccionario fez relatorio completo, mostrando a tarefa da nossa embaixada na defesa da industria nacional. Basta comparar as pretensões dos Estados Unidos com o que afinal ficou constando do tratado para se ter impressão nitida, segura, de que mais não foi possivel fazer. Estabelecida essa preliminar, vou fazer breves considerações a respeito do relatorio da Commissão de Finanças, nos pontos que mereceram referencias no discurso do nobre deputado Octavio Mangabeira. Sempre, sr. presidente, na minha já longa vida de advogado, ouvi dizer que para ganhar uma causa basta um argumento. Desde que esse argumento seja decisivo, desde que se contraponha a todos os outros, elle é sufficiente para que o juiz, adoptando-o, decida a favor da parte que o invocou. Pois bem, o argumento decisivo, aquelle que impõe a approvação do tratado, que o poz em fóco foi o meu eminente collega e amigo, cuja ausencia neste momento deploro, o nobre deputado sr. Daniel de Carvalho.

No seu trabalho a respeito do assumpto, isto é, no seu voto vencido, o sr. Daniel de Carvalho escreveu: "Que o voto do relator (é o voto do orador) na Commissão de Finanças, constitue, incontestavelmente, uma defesa habil do Tratado. Firma-se na opinião do Conselho Superior de Tarifa para dar fundamento claro, comprehensivel e real ao tratado e, continua: "depois de mostrar que no periodo de 1931 a 1934 exportámos para os Estados Unidos 31.796.845 saccas de café, ou sejam 53,54 do total da exportação de 59.392.303 saccas e que o saldo da nossa balança commercial com os Estados Unidos no mesmo periodo foi de 43.377.540 libras, justifica o ajuste com o seguinte argumento: E' o nobre deputado, no seu voto vencido portanto apresentando o argumento que elle proprio entende ser o fundamento claro, comprehensivel e real do tratado, exposto em linguagem pallida, pela forma mais decisiva, pelo seu fundo real".

AS EXIGENCIAS DOS ESTADOS UNIDOS FORAM REDUZIDAS AO MINIMO

"Eis ahi, continua o sr. Cardoso de Mello Netto, o fundamento real, effectivo, que leva á approvação do tratado: a necessidade de estabelecermos em bases seguras a defesa do nosso café no exterior. Comprehendendo desde logo, e vejo no ar a resposta a essa minha affirmação: a de que sempre, em todas as épocas, não houve taxação de café nos Estados Unidos e, por isso, não haveria necessidade de fazer um tratado dando determinados favores áquelle paiz, unicamente para garantir a permanencia da isenção de direitos sobre o café. Continuam, ainda — e eu as conheço — as objecções a esta minha asserção: tão interessados são os Estados Unidos em não taxarem o café quanto o Brasil, porque o commercio naquelle paiz do café é ainda mais importante que a posição desse producto no Brasil. A esses dois argumentos respondo da seguinte maneira: se fosse possivel ao Brasil não fazer accôrdo, não contratar com os Estados Unidos a esse respeito; se fosse licito ao Brasil não realizar tratado de qualquer natureza ou especie, melhor seria para nós. Argumento assim, com lealdade e sinceridade. Mas, não é esse o ponto de vista. Precisamos fazer um tratado com os Estados Unidos. E precisamos, por que? Porque a nossa situação nos Estados Unidos é, em linhas geraes, a seguinte: Vendemos aos Estados Unidos o dobro daquillo que compramos; isto é, somos, no intercambio commercial, um paiz que não está em situação de equilibrio entre as duas balanças. Somos um paiz devedor. Vendemos o dobro do que compramos; e os Estados Unidos — digamol-o sem rebuços — cansados desta situação, quer dizer, de darem ao café a isenção de direitos permanente, sem compensação correspondente em relação aos seus productos, querem, legitimamente, estabelecer um regime de compensações reciprocas. Donde o aspecto da questão, que é preciso ficar assentado: não se cogita de realizar ou não um tratado, mas de accordar um tratado que cumpre realizar. Pois bem: demonstrámos, sr. presidente, que as exigencias dos Estados Unidos foram reduzidas ao minimo. Aquillo que os Estados Unidos pediram não representa sequer a vigesima parte do que está inscripto no tratado. Basta folhear a exposição clara, leal e sincera do sr. Arno Konder para se verificar esse facto".

Sr. Euvaldo Lodi

O BRASIL NAO ASSIGNOU NENHUM TERMO DE BOM VIVER

"A outra e ultima observação ao discurso do meu collega e amigo sr. Octavio Mangabeira é a seguinte: Com grande injustiça ainda, o nobre deputado entende que as notas trocadas para elucidação da clausula 6ª do contrato constituem — veja-se bem — um verdadeiro termo de bom viver assignado pelo Brasil. Contesto-o formalmente; contesto-o, lendo apenas as notas trocadas entre as duas chancellarias, aliás, lealmente lidas da tribuna pelo mesmo sr. Octavio Mangabeira. O que é que estabeleceram essas notas? Unica e exclusivamente que, emquanto tiver necessidade de manter o actual controle cambial, o Brasil manterá um regime especial a respeito do cambio. Quer dizer que esse regime não offende em coisa alguma a soberania nacional, nem offende artigo algum da Constituição, porque não determina de qualquer maneira o regime de excepção para os Estados Unidos e apenas declara subordinar tudo a esta condição transitoria "emquanto o Brasil tiver necessidade de manter o actual controle commercial". Não ha nas notas trocadas coisa alguma que se pareça com termos de bom viver entre o Brasil e os Estados Unidos. Vou demonstral-o: o primeiro item é o seguinte: "Emquanto tiver necessidade o Brasil de manter o actual controle commercial, o Banco do Brasil dará cambio sufficiente para o pagamento, á medida que se tornar devido, de todas as futuras importações do Brasil de productos norte-americanos; além disso o Banco do Brasil fornecerá cambio bastante para liquidação gradual das dividas commerciaes norte-americanas, actualmente em atraso, ficando entendido que o Banco do Brasil estabelecerá um systema de pagamento segundo o qual a importancia de cambio necessaria para os referidos fins não será inferior a uma percentagem calculada de accôrdo com a parte representada pelas mercadorias norte-americanas na importação total do Brasil durante os ultimos dez annos, mas ligeiramente augmentada para se alcançarem as finalidades visadas pelo novo tratado de commercio".

RESGUARDANDO TODOS OS MELINDRES DO BRASIL

E prosegue o sr. Cardoso de Mello Netto:

Passemos ao 2º item. Esse item é a demonstração palpavel e evidente de que, longe de ser um termo de bom viver, a nossa chancellaria resguardou, hoje, como sempre, todos os melindres do Brasil. Será um termo de bom viver um esclarecimento nessas condições? Elle assim se expressa:

"II — Quanto ás remessas de lucros e dividendos de companhias norte-americanas que funccionam no Brasil, não pode o meu Governo, até que se normalize a situação, senão prometter que taes companhias receberão tratamento nunca menos favoravel do que aquelle de que gosam ou vierem a gosar quaesquer companhias estrangeiras estabelecidas no paiz".

E' termo de bom viver uma troca de notas que assim se expressa, com tal altivez?".

CONCLUINDO

E, depois de outras considerações, conclue o sr. Cardoso de Mello Netto:

"O tempo é que poderá dizer se, trabalhando todos nós juntos será possivel ao Brasil honrar seus compromissos. Não basta, para isso, que trabalhe simplesmente o Poder Executivo; é preciso que com elle collabore o Legislativo. Poderemos satisfazer, ou não, os nossos compromissos. E' necessario, porém, que cada um de nós, no sector que o destino lhe confiou, cumpra seu dever. Cumpra-o, neste momento, o Poder Legislativo, votando sim ou não no tratado, mas votando com a consciencia perfeitamente esclarecida, como está".

UMA DECLARAÇAO DE VOTO DA MINORIA

A minoria enviou á Mesa, ao ser annunciada a votação do tratado, a seguinte declaração de voto:

"A minoria parlamentar teria o maior prazer em approvar qualquer pacto que exprimisse amizade entre o Brasil e os Estados Unidos da America, tal o apreço em que tem a politica de união entre os dois paizes.

Attendendo, porém, ao modo como foi negociado, por parte do governo brasileiro, o tratado de commercio, sem o concurso sequer dos orgãos technicos da administração, e sem qualquer audiencia das classes nacionaes interessadas; não se achando, em consequencia, sufficientemente esclarecida sobre as repercussões que elle terá, financeiras e economicas, aliás da maior importancia, sobretudo tendo em vista que os favores que concedermos, em materia alfandegaria, se terão de tornar extensivos aos paizes, em grande numero, com os quaes o governo celebrou accordos na base do tratamento "illimitado e incondicional", de nação mais favorecida, — se encontra na contingencia de recusar o seu voto ao projecto que approva o tratado".

Esta declaração foi assignada por todos os deputados da minoria.

ENCERRADA A DISCUSSÃO

Encerrada a discussão do projecto, o sr. Raul Fernandes pediu a suspensão dos trabalhos por 10 minutos, afim de que a Commissão de Justiça désse parecer sobre as emendas do sr. Gomes Ferraz, estabelecendo a denuncia do Tratado após dois annos de execução.

REJEITADAS AS EMENDAS

Reabertos os trabalhos, foi annunciada a rejeição das referidas emendas.

O sr. Euvaldo Lodi fez, então, uma consulta ao presidente. O parecer da Commissão de Finanças declarava que o Tratado, em nenhuma das suas clausulas, podia ser interpretado como limitando, por qualquer forma, as prerogativas constitucionaes da Republica, com a decretação de leis monetarias ou relativas ás moedas de pagamentos internos. O artigo 3º do Tratado, explica o sr. Euvaldo Lodi, estabelecia que os productos constantes da tabella ficariam isentos de quaesquer outros direitos que excedessem aos estabelecidos nas leis brasileiras, em vigor no dia de sua assignatura. Ora, pergunta o sr. Lodi, nessa data, os direitos aduaneiros eram cobrados em mil réis papel? Se o governo brasileiro resolvesse alteral-os em qualquer época prevaleceria a interpretação dada pela Commissão de Finanças, apesar de se tratar expressamente de commercio?

O sr. Cardoso de Mello Netto responde affirmativamente.

APPROVADO

O sr. Antonio Carlos annuncia, então, a votação dos dois

(Continúa na 7ª pagina).

Terceira Conferencia Pan-Americana da Cruz Vermelha

A CHEGADA DAS DELEGAÇÕES ARGENTINA E BOLIVIANA

A delegação argentina á Conferencia Pan-Americana da Cruz Vermelha ao chegar hontem á nossa capital

Deverá installar-se, domingo proximo, nesta capital, a III Conferencia Pan-Americana da Cruz Vermelha.

O acontecimento, por sua elevada importancia, attráe, como é natural, neste momento, os olhares interessados de quantos comprehendem a significação desse importante conclave.

O Theatro Municipal foi o local escolhido para a installação da Conferencia, o que se realizará, como dissemos acima, domingo proximo, sob a presidencia do chefe do Governo, e com a presença de altas autoridades e corpo diplomatico. Como vimos noticiando, já se encontram no Rio os membros das differentes delegações dos paizes latino-americanos que vêm participar do memoravel congresso, que pela sua alta significação põe o Brasil, neste momento, em fóco, aos olhos do mundo. A III Conferencia Pan-Americana da Cruz Vermelha, que congrega as sociedades da Cruz Vermelha de todos os paizes da America e que tem a assistencia dos delegados da Liga que as federa, tratará dos grandes problemas que dizem muito de perto ao interesse dos povos deste continente. Soldados de um grande exercito que luta na paz contra os males que affligem a Humanidade, e que na paz presta aos homens serviços tão notaveis como os que presta em tempo de guerra, a Cruz Vermelha symboliza, sem duvida, a caridade humana, desprendida e nobre. Dahi a alta significação desta Conferencia. Já foram tomadas todas as providencias para que a installação dos trabalhos se revista da maior solennidade possivel, sendo certo que não lhe faltará brilho.

CHEGOU A DELEGAÇÃO ARGENTINA

Pelo "American Legion" chegou hontem a delegação argentina. Toda ella é composta de reaes valores mentaes da nação amiga. A Argentina mandou-nos uma selecção de figuras de grande projecção no seu scenario scientifico e cultural, homens de grande responsabilidade e que têm prestado os mais valiosos serviços á gloriosa instituição em que são leaderes. Dessa delegação notavel fazem parte o general dr. Julio R. Garino, presidente da Cruz Vermelha Argentina e que foi, durante longos annos, chefe dos serviços de saude do exercito de sua patria. E' um homem de notavel saber: professor Julio Picarel, secretario geral; engenheiro Carlos R. Gallardo, conselheiro da Cruz Vermelha Argentina e grande e solida cultura; dr. Roberto L. Repetto, director da "Escola de Samaritanas", da Cruz Vermelha do grande paiz; Carlos R. Tronconso, gerente geral da instituição; dr. Manoel B. Galea e sr. Enrique Garina. Todos estes delegados argentinos trazem theses de alta importancia para serem debatidas. O seu desembarque foi festivo e cordialissimo.

A CHEGADA DA DELEGAÇÃO BOLIVIANA

Pelo avião da Condor chegou hontem, á tarde, ao Rio, o dr. Juan Manuel Balcázar, secretario geral da Cruz Vermelha e que foi seu presidente durante longos annos. A presença, entre nós, do enviado da Bolivia, que participará, com grande evidencia, dos trabalhos da III Conferencia Pan-Americana da Cruz Vermelha, tem uma grande significação, porquanto elle vem de trabalhar pessoalmente, pela Cruz Vermelha, nos campos ensanguentados do Chaco. E os serviços prestados pela Cruz Vermelha boliviana aos seus soldados foram impressionantes, pelo seu espirito de renuncia, pela sua boa vontade e heroismo. O dr. Balcazar é uma forte individualidade mental e a Cruz Vermelha tem nelle um dos seus generaes mais denodados e dedicados. A sua palavra, que se fará ouvir na III Conferencia Pan-Americana que se inicia no proximo domingo, está sendo esperada com a mais viva ansiedade, pois elle é uma das vozes mais autorizadas. Sua ex. foi recebida pelos membros da delegação brasileira. Em palestra que entreteve com as pessoas presentes, o dr. Balcazar mostrou-se satisfeito de ter a opportunidade de vir ao Brasil, falando, com o mais vivo enthusiasmo, desta reunião dos delegados da Cruz Vermelha de toda a America Latina, o que servirá para mais congraçal-as e mais fortes tornar os vinculos de amizade e sympathia que as une.

Os Successos Politicos em Portugal

COMO SERIA ORGANIZADO O GOVERNO REVOLUCIONARIO

O Conselho de Ministros Reuniu-se Para Apreciar a Mallograda Revolta

LISBOA, 12 (U. P.) — A policia effectuou novas prisões de elementos compromettidos na fracassada revolução, tendo alguns conseguido escapar antes que as autoridades lhes puzessem as mãos.

Caso fosse victoriosos, os revoltosos, segundo informa "O Seculo", distribuiriam as pastas do seguinte modo: Marinha, commandante Mendes Norton; Guerra, coronel Manoel Valente; e a da Justiça, Alcada Dadez, constando que a presidencia seria attribuida a Rolão Preto.

Cessaram as medidas de prevenção, tendo sido recolhidas aos respectivos quarteis as guardas especiaes que se achavam destacadas nos ministerios, bancos e edificios publicos.

A bordo do aviso de guerra "Bartholomeu Dias" encontram-se presos os dois marinheiros, cumplices do assalto tentado pelo commandante Mendes Norton. Os demais presos da tentativa de revolta encontram-se encerrados incommunicaveis na prisão do Aljube e nos fortes de S. Julião da Barra e Ameixoeira.

O primeiro ministro Oliveira Salazar visitou o presidente da Republica, marechal Fragoso Carmona em sua residencia de Cascaes, informando-o da marcha dos acontecimentos e da situação politica.

As autoridades do paiz e a União Nacional telegrapharam suas felicitações ao governo.

A REUNIÃO MINISTERIAL

LISBOA, 12 (U. P.) — Reuniu-se hoje novamente o Conselho de Ministros afim de apreciar os assumptos referentes á mallograda revolta, assim como o momento internacional.

Segundo informa o "Diario de Lisboa" após a reunião do Ministerio o chefe do governo, sr. Oliveira Salazar foi ao palacio de Belém afim de conferenciar com o presidente da Republica, general Carmona.

O almirante Castro Pereira encarregado do inquerito sobre a revolta esteve no forte de Ameixoeira, tomando as declarações do chefe do movimento commandante Mendes Norton. vaosDeM

CASINO COPACABANA

NO NOVO RESTAURANTE

MAURICE E CORDOBA ---

--- POLLY STURGEON

com as orchestras

Max Bergere e Simon Butmann

Brevemente: — a famosa orchestra de

"Dajos Bela"

— e novos numeros —

Jantares dansantes todas as noites

A "amiga silenciosa do imperador"

FEZ OITENTA ANNOS

VIENNA, 12 (A. B.) — A antiga actriz do "Burgtheather" de Vienna, senhora Katharine Schratt, conhecida como "a amiga silenciosa de um imperador", commemorou hontem o seu 80º anniversario natalicio.

Era á Katharina Schratt que o imperador Francisco José costumava confiar os seus planos e as suas difficuldades. Malgrado as numerosas solicitações de grandes jornaes internacionaes para que ella conte a sua vida com o imperador, e embora suas circumstancias economicas estejam longe de ser brilhantes, Katharina Schratt, firmemente continúa a recusar a publicação de suas memorias acerca das relações que manteve com o seu imperial amigo.

A GUERRA ENTRE A ITALIA E A ABYSSINIA PARECE INEVITAVEL

As Pequenas Potencias Mobilizam-se na Liga das Nações Contra a Italia

A Inglaterra Manda Tropas Para Malta e Mussolini Reforça o Seu Exercito na Africa

A ITALIA ADQUIRE CARNE NO BRASIL E A EMBAIXADA INGLEZA DESMENTE QUE TIVESSE CONTRATADO ENGENHEIROS EM S. PAULO PARA A ABYSSINIA

O ESFORÇO EM PROL DA PAZ

AINDA A COMMISSÃO DOS CINCO

GENEBRA, 12 (U. P.) — Noticia-se que o chefe da delegação franceza, sr. Pierre Laval, divulgou á Commissão dos Cinco um plano para a solução do conflicto italo-abexim, baseado no tratado firmado entre a Inglaterra e o Irak, em 1930.

FASANELLO
AMANHÃ 1.000 Contos
AVENIDA, 110 AVENIDA, 147

A embaixada ingleza desmente

Communicam-nos da Embaixada de S. M. Britannica nesta capital:

"A noticia vehiculada pela imprensa do Rio de Janeiro no dia 11 do corrente e que dizia estar o Consulado Geral da Grã-Bretanha em São Paulo contratando engenheiros para trabalharem na Abyssinia, é completamente falsa, não tendo o menor fundamento."

GENEBRA, 12 — (United Press) — Na sessão de hoje da Assembléa da Liga das Nações surgiu mais uma clara indicação de que as pequenas potencias se acham mobilizadas moralmente e diplomaticamente contra os planos de expansão da Italia, á custa da Ethiopia, quando o sr. Sandler, que foi vivamente applaudido, declarou que a Liga não pode e não deve adoptar decisões que sejam contrarias á justiça, sob pressão da força ou das medidas militares. E accrescentou: "O protocollo é valido tanto para as grandes como para as pequenas potencias".

O ministro das Relações Exteriores dos Paizes Baixos, sr. A. C. D. De Graeff, disse que a Hollanda está compenetrada de que certos paizes se encontram em situação desvantajosa devido á distribuição desigual de materias primas e á grande densidade de sua população e que esse facto pode justificar as necessidades de expansão. O recurso á força para a obtenção do que lhes falta só pode ser respondido, todavia como uma negativa categorica. Mesmo em taes situações jamais pode ser permittido o emprego da força e da violencia para a conquista de um patrimonio nacional.

PLYMOUTH, Inglaterra, 12 — (U. P.) — O sr. David Lloyd George atacou, em um violento discurso, a perspectiva de uma acção militar da Italia na Ethiopia declarando-a um "acto de despudorada rapina", accusando o sr. Mussolini de surdo "ante qualquer argumento e qualquer appello" e accrescentando que o governo possue o apoio de toda a Grã-Bretanha em qualquer decisão que envolva o protocollo da Liga das Nações.

O FECHAMENTO DO CANAL DE SUEZ

CAIRO, 12 (A. B.) — Sob a presidencia do primeiro ministro Nessim Pascha, verificaram-se hontem diversas conferencias entre as personalidades responsaveis do governo, ás quaes compareceu o presidente do comité de inquerito sobre os pactos relativos ao Canal de Suez. O presidente relatou os resultados já conseguidos pela commissão e os quaes foram mantidos em segredo.

Segundo informações obtidas nesta capital, o total de aviões inglezes no Egypto attinge a trezentos. Em Alexandria se encontram agora dois navios porta-aviões, com cinco esquadrilhas formadas cada uma de 20 a 30 apparelhos. Outros 120 aviões estão sendo esperados na zona do Canal de Suez.

OS AVIÕES BRITANNICOS NO EGYPTO

CAIRO, 12 (A. B.) — De fonte official sabe-se que existem actualmente no Egypto trezentos aviões de combate britannicos, todos localizados na area do canal de Suez. No porto de Alexandria estão dois navios porta-aviões, cada um com cinco esquadrilha e em Abukir acham-se 120 aeroplanos, empregados exclusivamente no serviço de vigilancia do canal.

OS ITALIANOS "CONSTROEM" NA AFRICA

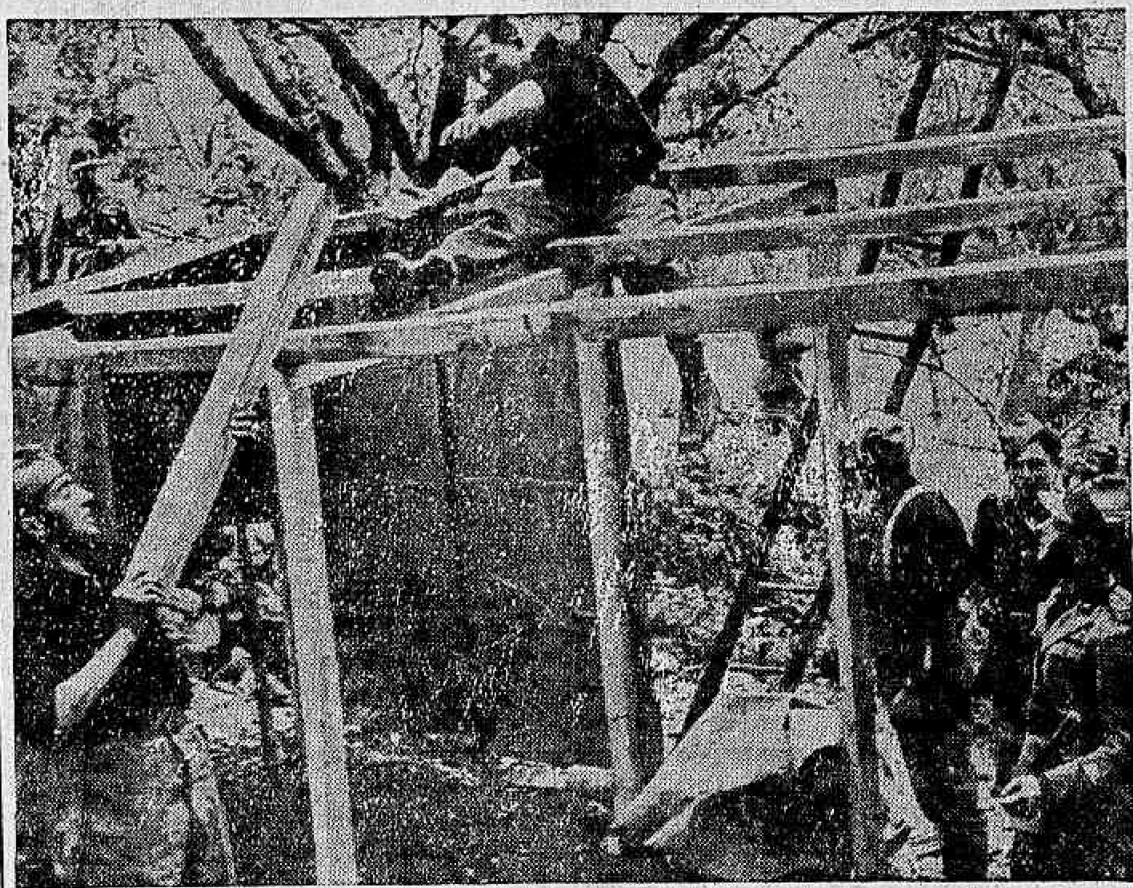

As tropas italianas que chegam á Africa Oriental a preparar-se para o ataque á Ethiopia, têm que começar por construir os seus proprios abrigos em terras que não estão preparadas para dar alojamento aos exercitos civilizados de centenares de milhares de homens. Neste instantaneo, tomado na Erythréa, vê-se parte de um destacamento de "camicie neri", construindo choças provisorias com armação de madeira e paredes de lona. (Photo Acme-Editors Press).

As Cartas da Frente de Batalha

Dois soldados italianos na colonia de Erythrea, na Africa Oriental Italiana, se dedicam á tarefa de escrever cartas da "frente da batalha" aos seus lares. Esse "front" não passa por agora de ser um campo de manobras, mas talvez daqui a pouco se converta em theatro de carnificina humana, e então muitas dessas cartas serão enthesouradas pelas familias dos heróes, "soldados desconhecidos" como reliquias de uma dôr intima, insignificante para a historia, mas que, com outras milhares formará a essencia das glorias patrias. (Photo Acme-Editors Press).

Marconi a caminho do Brasil

VEM A BORDO DO "AUGUSTUS"

GENOVA, 12 (U. P.) — O senador Guglielmo Marconi, acompanhado de sua esposa e do professor Arturo Marpicati partiu a bordo do vapor "Augustus" rumo ao Rio de Janeiro, com destino a Santos, afim de inaugurar a nova Estação Marconi. Falando á United Press o famoso inventor italiano disse que depois de conhecer Santos, visitará o Rio, devendo regressar á Italia provavelmente pelo "Augustus". Antes de sua partida o sr. Marconi recebeu o marques Negrotti Cabiaso, presidente da Companhia Italiana de Navegação, o sr. Umberto Albini, prefeito e outras personalidades notaveis.

AINDA LETICIA

BOGOTA' 12 (U. P.) — Na sessão de hoje da Camara dos Representantes o deputado Olaya Herrera, durante um debate sensacional em torno do protocollo do Rio de Janeiro acerca da questão de limites entre a Colombia e o Perú, reptou para um duello immediato o actual representante e ex-presidente do Supremo Tribunal, sr. José Miguel Arango, que atacou violentamente o referido protocollo e a administração Olaya Herrera.

O sr. J. M. Orango negou-se a aceitar o desafio declarando-se incapaz de disparar uma pistola contra um homem que, na sua expressão, é uma gloria do paiz e do Partido Liberal.

Atropelado e morto por um auto

A's primeiras horas da noite de hontem foi victima de um auto na Praça da Republica, João Elu', branco, de 30 annos solteiro e residente na estação de Cordovil.

A victima, que soffreu fractura exposta da perna esquerda, diversas costellas fracturadas, ao seu conduzida para o posto da Praça da Republica veiu a fallecer. O seu cadaver foi removido para o necroterio.

As Grandes Barreiras da Abyssinia

OS DESERTOS QUE CERCAM A ETHIOPIA EMBARAÇARÃO A MARCHA DOS EXERCITOS ITALIANOS

Onde começará a guerra proxima

ADDIS ABEBA, agosto — Pela Mala Aerea — (U. P.) — Nos logares onde não existe uma montanha a oppôr a um invasor estrangeiro, a Ethiopia possue uma barreira potencialmente mais séria — os desertos sem agua e sem abrigo.

Uma vez no grande planalto central, que é verdadeiramente o coração do paiz, e cujos picos e gargantas são uma esplendida fortaleza natural, uma força invasora não teria a enfrentar o problema da falta de agua. Mas para o leste e para o sul, onde os altiplanos dão accesso aos despenhadeiros maritimos, a agua começa a ser uma questão capital.

O districto conhecido como Terra de Danakil, que se estende a leste, entre a escarpa e as fronteiras da Erythréa, quasi destituido de agua. Os poços ali existentes podem ser achados ordinariamente só com o auxilio de guias indigenas.

Parte do deserto fica debaixo do nivel do mar, e diz-se que a unica coisa que impede o Mar Vermelho de inundar a terra é a cordilheira que o separa. O calor chega a ser quasi incrivel.

Uma força invasora que se mova através de Danakil seria obrigada a trazer comsigo a maior parte da agua que necessita, problema tremendo se se tomar a Erythréa como base das operações. Ao sul da ferrovia e formando geralmente o angulo oriental do triangulo ethiopico, estende-se Ogaden, que vae ter nas Somalias italianas e britannicas.

Essa provincia não offerece as facilidades para transporte rapido que se encontram em Danakil, mas ha um pouco mais de agua. Em uma linha que vae de nordeste a sudeste existe uma serie de pontos onde a abertura de poços pode permittir o encontro de agua fresca.

Ual-Ual e Gerlogubi, scenas dos dois mais importantes incidentes que provocaram a tensão italo-ethiopica, estão nesse caso. Salvo quanto aos poços, a agua tambem constitue um problema em Ogaden.

Mas para o oeste fica a Webbe Shibeli, um rio que mergulha do sólo, sob o calor terrivel do sol, antes de chegar ao mar. Permittiria uma linha vantajosa de ataque, se o districto de Shibeli não fosse cortado e torturado por erosões ao chegar ao terreno mais difficil do paiz.

E' no norte, onde o planalto montanhoso se dirige até a fronteira, que se espera o ataque principal, caso venha a guerra. Essa expectativa é baseada, em primeiro logar, na presença de agua e em segundo logar na informação ethiopica de que as tropas italianas na Erythréa excedem ás da Somalia na proporção de duas por uma.

Um ataque ao planalto de Adua no nordeste será o mais provavel de inicio, segundo suppõem os abyssinios. Isso por causa do effeito psychologico que causaria sobre os ethiopes o facto dos invasores capturarem Aksun, a cidade santa da Ethiopia, e parte porque os italianos pretendem conquistar Adua, onde Menelik derrotou-os fragorosamente ha quarenta annos.

O mais facil caminho para o interior da Ethiopia, segundo os estrangeiros que conheceram o districto, fica além para o oeste, onde uma escarpa leva gradativamente para o alto, no lago Tsana, onde estão as fontes do Nilo Azul e a chave das terras ferteis do Egypto.

Acredita-se que o commando italiano construiu um trecho da estrada da Erythréa para a fronteira nesse ponto. Mas mesmo contando com a capacidade para as forças invasoras de attingirem o lago Tsana, haveria ainda a percorrer mais duzentas milhas de terras asperas antes de alcançar Addis Abeba. E através do planalto, as communicações seriam um grave problema. Os valles curtos e serpenteantes, as gargantas das montanhas e outros obstaculos naturaes tornariam facil cortarem-se as communicações.

Acredita-se que sómente avançando lenta e firmemente, consolidando todos os avanços antes de se tentar um novo, poderia uma força invasora esperar um successo duradouro, e essa mesma difficuldade leva numerosos estrangeiros á convicção de que, mesmo em caso de guerra, o ataque italiano exige longo tempo e a victoria sobre numerosos obstaculos de toda especie.

MAIS TROPAS ITALIANAS PARA O "FRONT"

ROMA, 12 (A. B.) — Prosegue o transporte de tropas com destino á Africa. Cedo, hoje, embarcaram seis mil homens no "Saturnia", no "Cesare Battisti" e no "Vindimale", sob as acclamações enthusiasticas da população napolitana. O navio "Oceania" partiu de Genova com 3.600 homens da "Divisão Cosseria". O "Conte Verde" embarcou cem trabalhadores em Veneza.

A ABYSSINIA NA DEFENSIVA

OS AVIÕES DISTRIBUEM MUNIÇÕES AOS POSTOS AVANÇADOS

ADDIS ABEBA, 12 (U. P.) — Coincidindo com as festas do Novo Anno, do calendario ethiope, dois aviões levantaram vôo para Dessie e Magdala, logares estrategicos do planalto, no norte do paiz, levando cada qual 300 kilos de munição destinada ás metralhadoras dos destacamentos que guardam aquellas cidades, contra invasores vindos do norte.

As tropas do exercito ethiope estão sendo mantidas, em geral, a uma distancia de trinta kilometros das fronteiras com as colonias italianas da Erythréa e da Somalia, mas aquellas alinhadas em face desta ultima região foram consideravelmente reforçados nos ultimos dias, na previsão de uma demonstração offensiva dos italianos contra as provincias de Ogaden e de Balé.

A ITALIA ADQUIRE CARNE NO BRASIL

ROMA, 12 (U. P.) — Noticia-se de fonte autorizada que o contrato para a remessa de trinta e uma mil toneladas de carnes congeladas brasileiras ao exercito italiano, que fôra anteriormente annunciada exclusivamente pela "United Press", vae ser assignada na proxima segunda-feira.

O addido commercial, sr. Sparano, está negociando presentemente, outra série de contratos para fornecimentos ás forças armadas da Italia.

O NOVO ANNO NA ETHIOPIA

ADDIS ABEBA, 12 — (A. B.) — A entrada do novo anno de 1936, que começa hoje, segundo o calendario abyssinio, foi commemorado com a tradicional parada dos abyssinios, que no momento parecem querer esquecer a guerra. Rumores de festas encheram as ruas da capital durante a noite inteira de hontem. A' meia noite, os habitantes, de accordo com a tradição, banharam-se nas aguas do rio Habuba.

(Continúa na 7ª pagina).

DIARIO CARIOCA
EXPEDIENTE
Propriedade da S. A. DIARIO CARIOCA
DIRECTORES:
Horacio de Carvalho Junior
J. B. Martins Guimarães
CHEFE DA REDACÇÃO:
Danton Jobim
Endereço telegraphico: DIARIO CARIOCA — Telephones: Direcção, 22-3035 — Administração, 22-3023 — Redacção, 22-1559 e 22-2922 — Officinas, 22-0824 — Assignaturas, 22-3023 — Gravura, 22-1785
PUBLICIDADE — 22-3018
ASSIGNATURAS:
Para o Brasil: Anno .... 50$000; Semestre.... 30$000
Para o exterior: Anno .... 80$000; Semestre.... 45$000
Venda avulsa: Capital, $200; interior, $300; Aos domingos, $200 — Interior, $300
São cobradores autorizados os srs. Lourenço Amaral e J. T. de Carvalho.
CORRESPONDENCIA
Toda a correspondencia com valor ou sobre assumptos que entendam com assignaturas e outros de interesse da administração deve ser dirigida ao gerente do DIARIO CARIOCA.

VOZES DO PASSADO

Os discursos pronunciados recentemente na Camara pelo deputado opposicionista sr. Octavio Mangabeira e pelo deputado classista sr. Paulo Assumpção sobre o tratado americano revelaram duas imcompreensões egualmente nefastas na vida politica da Republica.

O sr. Octavio Mangabeira foi um grande contorcionista no circo do antigo regime. Sua carreira orientava-se na conquista dos cargos da administração ou das funcções representativas. Passava, subtilmente, através dos arcos de fogo do opposicionismo e do governismo. Dotado de larga e aguda intelligencia, armado do instincto do exito, o politico bahiano foi por excellencia o pragmatista na eterna confusão partidaria da sua terra.

A Revolução de 1930 surpreendeu o sr. Octavio Mangabeira numa pasta ministerial e o abalo que lhe produziu o eclipse brutal de um prestigio politico a que já se habituára — reunido ás fantasias e illusões proprias de todo exilio politico, deram em resultado uma mutação psychologica que seus amigos por outro modo não saberiam explicar.

Homem gordo, flacido, utilitario, inimigo de excessos e exaggeros, perspicaz e equilibrado nas defesas do seu egoismo — transmudou-se repentinamente num obsecado odiento, num extremista intolerante, pondo uma nota de irritação pessoal e despeito nas suas attitudes politicas e parlamentares. A mutação não poderia ser mais desconcertante.

Uma attitude como a que se traçou o sr. Octavio Mangabeira só poderia ser mantida, na tribuna da Camara, mediante o estudo acurado dos assumptos em debate, dando mostras de alta competencia, de intelligencia actual e sobre tudo de medida na sensata apreciação dos factos e das pessoas.

Mas o honrado deputado bahiano não quer fazer nenhum sacrificio de seus lazeres. Entra nas discussões armado unicamente de invectivas e logares communs, borda com solennidade de doutoral frivolos commentarios que surpreendem e entristecem o paiz.

Estudando mais de perto o phenomeno opposicionista devemos concluir que na sobrevivencia do espirito carcomido se define a pesada responsabilidade da inconsciencia e da ignorancia militarista que affligiram e dessecaram o senso renovador da Revolução de 1930. A possibilidade de ouvirmos um discurso incongruente e passadista, como o mais recente do sr. Octavio Mangabeira, nos veiu directamente da acção ineffavel e ignára do sr. major Juarez Tavora, do sr. general Leite de Castro, do doutor Pedro Ernesto Baptista. O espirito informe e confuso dessas mediocridades embandeiradas castrou o impeto fecundo da Revolução, a qual, depois de amplamente vencedora no animo da Nação, viu-se recalcada á obscuridade dos pequenos appetites e intuitos de homens absolutamente incapazes de corresponder ás esperanças nelles depositadas.

Depois dos erros e abusos — e o que é mais grave da total insufficiencia e esterilidade de um regime democratico degenerado na fraude, na violencia e na oligarchia, assistirmos á restauração dos seus principaes figurantes no scenario da representação nacional, é facto sómente explicavel pela reducção e incompreensão dos intuitos da Revolução deturpados por seus primeiros detentores.

A grande regra da nossa sociedade politica anterior a 1930 era a contenção dos supremos interesses do paiz no sapato chinez da ganancia das pessoas. A funcção politica arregimentou-se na submissão official, tornou-se um lago tranquillo de pescaria dos empregos, entregou-se ás formulas verbaes inteiramente vasias. A Republica velha acabou por não ter mais um unico homem; povoavam-na cargos e titulos personalizados, os quaes tiravam do officialismo a força vital que apparentemente os animava. Quando o sr. Ruy Barbosa morreu em 1923, desappareceu o ultimo homem da nossa vida publica, ficaram apenas os fantasmas da politica.

A Revolução devia ter fechado os cemiterios, desabusada da influencia das almas do outro mundo. Devia restaurar a intelligencia, a sensibilidade, a paixão, a sinceridade, a violencia, a força e até os desenganos e os soffrimentos da personalidade humana na direcção dos seus destinos. Acabados os fantoches queriamos os politicos de carne e osso.

Pois nada disso. Desilludimos a Nação, não lhe falamos como deviamos, nos submettemos á parlapatice ôca de alguns, á sufficiencia vaidosa de outros. Criamos os "estadistas" tenentes e capitães cujo ideal era a honestidade no trato dos dinheiros publicos e cuja mais clara finalidade era empregar amigos e parentes. Esses sujeitos, busuntados de ideologias baratas, excedidos na lotação intellectual por leituras incoerentes, foram afinal varridos da vida politica do paiz que degradavam. Depois delles, por uma reacção infeliz, porém legitima, voltaram os homens de palha do regime passado, os carcomidos, as roupas no cabide com um nome, um estomago, uma fome atrazada mas sem ninguem dentro.

E comtudo este paiz novo, ardente, cheio de força e vibração quer viver, precisa vencer, ha de triumphar necessariamente.

Doutor Mangabeira, doutor Borges, doutor Bernardes toda essa academia de doutores do passado não poderá aprisionar o genio da Nação reduzindo-o á servidão das palavras insinceras e falsas.

Outro equivoco tremendo da hora que passa, surgiu, personalizado na tribuna da Camara, no sr. Paulo Assumpção, que tambem discutiu o tratado americano.

A Republica Nova nasceu sob o signo da preeminencia avassalladora do interesse collectivo. Os grandes principios do direito, na época presente e em todo o mundo civilizado fizeram e fazem extraordinarias concessões a um ideal de justiça social cuja realidade está ainda no cadinho das aspirações humanas.

O antigo Estado juridico deforma-se na bigorna das reivindicações das massas. A autoridade procura as fontes do seu mandato no consenso geral. As margens do poder publico retraem-se, dando-lhe cada vez maior expressão de força em detrimento do antigo individualismo feudal, acastelado na usurpação e na rotina das chamadas classes dominantes.

Pois a Revolução brasileira foi buscar e organizar os ultimos especimes dessa fauna perdida para lhes dar uma tribuna e uma vóz no cenaculo legislativo!

Eis ahi. Os antagonistas do tratado americano revelaram-se ao paiz como um caso de sua consciencia politica. O que elles impugnaram no instrumento diplomatico é falso, errado, ridiculo e frivolo. Não expenderam uma razão plausivel. Um extravasou na mais sinistra incompreensão seu rancoroso despeito. Outro sôou o gongo da implacavel ganancia dos individuos cuja indole é devorar a Nação.

Vozes do passado, vozes da reacção e do equivoco, vozes completamente inuteis e inefficazes mas que enchem a noite nas florestas pondo no coração dos viajantes a inquietude e a angustia.

J. E. de Macedo Soares

O TEMPO

Districto Federal e Nictheroy — Tempo: bom, passando a instavel, já sujeito a chuvas e trovoadas. Temperatura: em elevação. Ventos: predominarão os do quadrante norte sujeitos a rajadas de muito frescas a fortes.

Estado do Rio de Janeiro — Tempo: em geral instavel com chuvas e trovoadas esparsas possiveis. Temperatura: em elevação.

Estados do Sul — Tempo: perturbado com chuvas e trovoadas. Temperatura: em elevação, salvo no Rio Grande onde declinará de dia. Ventos: do quadrante norte até Santa Catharina, onde rondarão para o de sul e deste quadrante no Rio Grande; rajadas de muito frescas a fortes.

Trajecto Rodoviario Rio - São Paulo — Tempo: em geral instavel sujeito a chuvas e trovoadas. Temperatura: em elevação. Ventos: do quadrante norte sujeitos a rajadas de muito frescas a fortes.

TOPICOS

O SR. TROTTA E' VALENTE!

O actor de hontem, da Camara Municipal, foi o sr. Frederico Trotta. A companhia de comedias que se installou no luxuoso edificio da praça Marechal Floriano apresenta todos os dias numeros de sensação, para gozo da platéa carioca. E cada vez, mudam os comediantes.

O sr. Trotta, com aquella teimosia que Deus lhe deu e que só serve para irritar os nervos alheios, entendeu, na encenação de hontem, de lêr uma entrevista publicada na imprensa desta capital. A mesa não deixou. Era contra o regimento. Mas, para o honrado e bravo vereador, regimento é papel sujo. Só os "trouxas" devem cumpril-o. Uma tão notavel personalidade não se vae humilhar a obedecer regimento. E teimou. Havia de lêr a entrevista, custasse o que custasse. A mesa insistiu. O sr. Trotta recalcitrou. No final, o vereador autonomista bancou o valente e desafiou todo o mundo para brigar em qualquer terreno.

Veja bem o povo carioca. Vejam bem as classes conservadoras. E' para isso que todos pagam impostos e concorrem contra a vontade, com o seu dinheiro, para o escandaloso augmento dos subsidios dos legisladores do municipio. E' esse o quadro triste da Camara. Regime do bate-boca e das demonstrações pugilisticas, é o que reina alli dentro.

E o curioso é que o barulho se verifica entre os proprios membros da maioria. Os tres opposicionistas ainda não brigaram com os collegas.

PALAVRAS TRANQUILLIZADORAS

A Sub-Commissão de Reforma Tributaria esteve reunida, hontem, em sessão secreta, sob a presidencia do ministro Souza Costa.

Sabe-se que, nessa reunião, ficou assentado o seguinte: não haverá augmento de impostos, nem haverá córtes no funccionalismo.

O governo espera realizar o equilibrio orçamentario, com a mais severa compressão nas despesas publicas, suspendendo serviços que possam ser adiados, emfim, fará um grande esforço de patriotismo sem prejudicar o povo.

A noticia, dada pelo proprio ministro da Fazenda, com a responsabilidade do seu cargo e do seu nome, veiu tranquillizar muita gente. O commercio e as industrias estavam alarmados, na perspectiva de novos encargos que não seriam mais supportados, sem graves sacrificios para os contados. O funccionalismo, tambem, apesar das promessas solennes e formaes do reajustamento, vivia com a pulga na orelha.

Agora, é o caso de dar parabens a todos, inclusive ao proprio governo, que se mostra á altura da situação delicada que atravessamos e digno, por isso mesmo, dos mais sinceros e vivos applausos.

DIPLOMATAS RECEBIDOS EM AUDIENCIA PELO PRESIDENTE DA REPUBLICA

O sr. presidente da Republica recebeu hontem á tarde, no Palacio do Cattete, em audiencia, o sr. Louis Hermite, embaixador da França nesta capital.

— Esteve hontem no Palacio do Cattete, onde foi recebido em audiencia pelo sr. presidente da Republica, o sr. Alexandre Zamfiresco, ministro plenipotenciario da Rumania em nosso paiz.

Actos do Presidente da Republica

O sr. Getulio Vargas, presidente da Republica, assignou os seguintes decretos:

NA PASTA DA FAZENDA

Nomeando o conferente da Alfandega desta capital, José Vieira de Rezende Silva para sub-director da Recebedoria do Districto Federal; e 1º escripturario da Delegacia Fiscal em Sergipe, Francisco Justiniano Vaz Filho, para identico cargo na Delegacia Fiscal do Espirito Santo; o 1º escripturario da Delegacia Fiscal no Espirito Santo, Godofredo Lima, para identico cargo na Delegacia Fiscal em Sergipe; o 2º escripturario da Alfandega de Aracaju' Zuleika Cardoso, para 4º escripturario da Delegacia Fiscal no Ceará; Antonio de Padua Soares Bicudo para escrivão da collectoria federal em Piratininga, São Paulo; Marillo Horta Ludof de Mello, para escrivão da collectoria federal em Tremedal, Minas Geraes; Nelson Pereira Duarte para escrivão da mesa de rendas em Camamu', na Bahia; José Machado Barreto para administrador da mesa de rendas de Villa Nova, Sergipe; Manoel Martins de Almeida para encarregado do elevador da Caixa de Amortização; e, interinamente o desenhista contratado da Baixada Fluminense, engenheiro Eugenio Graça, para conductor technico da Directoria do Dominio da União, durante o impedimento do effectivo Luiz Nogueira de Paula.

Nomeando a pedido e por permuta, o 4º escripturario da Delegacia Fiscal em São Paulo, Miguel Lopes Vieira Pinto para identico cargo na Alfandega de Recife; o 4º escripturario dessa Alfandega Antonio Theodoro de Moraes para identico cargo na Delegacia Fiscal em São Paulo; o 4º escripturario da Delegacia Fiscal no Pará, Alice de Carvalho, para identico cargo na Delegacia Fiscal no Amazonas e o 4º escripturario dessa Delegacia Fiscal, Pojucan Tapajós, para identico cargo na Delegacia Fiscal no Pará.

Promovendo: a contador da Directoria do Imposto de Renda, o adjunto Aprigio Fontes Braga; a 3º escripturario da Delegacia Fiscal no Pará, por merecimento, o quarto Alberico Arantes Dias da Silva; a 3º escripturario da Delegacia Fiscal no Ceará, por merecimento, o quarto bacharel Waldyr Cavalcanti; a collector federal em Irará, na Bahia, o escrivão da mesma Octaviano de Barros Lima; e na Delegacia Fiscal no Amazonas, por antiguidade, a 2º escripturario, o terceiro João do Rego Barros Brigido e a 3º escripturario, o quarto Marcos Curacy de Carvalho.

Promovendo a agente fiscal do imposto do consumo na capital de São Paulo, o do interior João de Oliveira Machado; a agente fiscal do imposto de consumo no Districto Federal, o da capital de São Paulo José Francisco de Mattos; e nomeando, a pedido, os agentes fiscaes do imposto de consumo do interior do Rio Grande do Sul, Basilio Camargo de Britto para o interior de São Paulo; o do interior do Paraná, Lauro Codo, para o interior do Rio Grande do Sul; o do interior da Parahyba, Carlos de Cerqueira Pinto para o interior do Pará; Bernardino Costa para o interior do Ceará; e nomeando Luiz de Oliveira Galvão para fiscal do imposto de consumo no interior do Pará.

Exonerando Euclydes Gomes Lins, praticante de 2ª classe, em commissão, da Contadoria Central da Republica.

Declarando sem effeito a exoneração de Juvencio Taciano Muniz Netto, de praticante de 2ª, em commiss,o da referida Contadoria Central.

NA PASTA DO TRABALHO

Exonerando, a pedido, o bacharel Joaquim Leonel de Rezende Alvim, procurador geral do Conselho Nacional do Trabalho, do cargo em commissão de presidente do Conselho Administrativo Provisorio do Instituto de Aposentadoria e Pensões dos Commerciarios; e nomeando para exercer as referidas funcções, tambem em commissão, José Polydoro Machado e Silva.

Promovendo no Departamento da Propriedade Industrial: a 1º official, por antiguidade, o segundo Antonio de Almeida Manhães; a 2º official, por merecimento, o terceiro Carlos Bahiana; a 3º official, por merecimento, o auxiliar de 1ª classe Gioconda Ruggiero; a auxiliar de 1ª classe, por merecimento, o de segunda Magdala Monteiro; e a auxiliar de 2ª classe, por merecimento, o de terceira Edmundo de Medeiros Paret.

Nomeando membros do Conselho Administrativo, provisorio, do Instituto de Aposentadoria e Pensões dos Commerciarios: Raul de Vasconcellos, na qualidade de representante do governo; José Lourdes Salgado Scarpa e dr. Corynthe Silva, na qualidade de representantes dos empregadores; e Francisco Cyrillo da Silva e Cornelio Marcondes da Luz, na qualidade de representantes dos empregadores; bem como o bacharel João Lourenço para, como representante do governo, fazer parte do Conselho do Departamento Regional, com séde no Districto Federal e Antonio Verissimo Ribeiro para o cargo de director do Departamento Regional, com séde em Porto Alegre.

Nomeando o continuo do Departamento do Povoamento, Conrado Leroy Mirton, interinamente, porteiro do referido Departamento, durante o impedimento do effectivo.

NA PASTA DA GUERRA

Concedendo ao professor do extincto Collegio Militar de Barbacena, em exercicio no Rio de Janeiro, tenente-coronel honorario Luiz Lisboa Braga, o accrescimo de 10% sobre os respectivos vencimentos.

A OBRA DE ASSISTENCIA AOS MENDIGOS

Telegramma recebido pelo presidente da Republica

O sr. presidente da Republica recebeu o seguinte telegramma:

"Rio — Dr. Getulio Vargas, dd. presidente da Republica — O Syndicato dos Lojistas, que desde o inicio prestigia a obra de assistencia aos mendigos, tem a honra de congratular-se com v. ex. pela concessão do morro Frota para localização do Abrigo Redemptor, applaudindo penhorado o nobre gesto de v. ex., que vem contribuir decisivamente para o exito do altruistico emprehendimento. Respeitosas saudações. — Attila Ramos Sobrinho 1º secretario."

NOTICIAS DO ITAMARATY

O sr. José Carlos de Macedo Soares, ministro das Relações Exteriores, fez-se representar na conferencia do ministro Justo Prieto, no Instituto da Ordem dos Advogados, pelo secretario Affonso Portugal, seu official de gabinete.

— Esteve, hontem, no Itamaraty, em visita de despedidas ao ministro Macedo Soares, o dr. Octavio de Abreu Botelho, delegado commercial do Brasil em Buenos Aires.

— Despediu-se hontem do ministro das Relações Exteriores o sr. Dario Zanharo, presidente da Delegação de estudantes argentinos, que foi acompanhado pelo sr. Geraldo Mascarenhas, presidente do Directorio Universitario.

— Esteve, hontem, no Itamaraty e foi recebido pelo sr. José Carlos de Macedo Soares, ministro das Relações Exteriores, o senador Simões Lopes.

— O ministro das Relações Exteriores recebeu communicação da nossa Embaixada em Roma de que embarcou em Genova, a bordo do "Augustus", o senador Marconi, acompanhado pela sua senhora, pelo professor Marpicati e pelo commendador Di Marco.

O consul geral do Brasil em Genova, sr. Hyppolito Hermes de Vasconcellos, apresentou ao senador Marconi e sua comitiva, em nome da Embaixada do Brasil, votos de feliz viagem.

O senador Marconi vem visitar o Brasil, a convite do governo.

— O sr. ministro das Relações Exteriores recebeu, hontem, os srs. deputados Renato Barbosa, Jayme Franco, J. Cassio de Macedo Soares e Gastão Vidigal; drs. A. Bandeira de Mello, Domingos T. Assumpção, Ruy de Lima e Silva, director da Escola Polytechnica, Mucio Leão, João Josetti, Milton Barcellos e commandante Waldemar Motta.

RECEPÇÃO NO PALACIO GUANABARA

A senhora Getulio Vargas dará amanhã uma recepção no Palacio Guanabara, das 5 1/2 ás 7 horas, em honra aos membros do Congresso da Cruz Vermelha, que se reunirá nesta capital. Para essa recepção foram convidados o Corpo Diplomatico e as altas autoridades, recebendo tambem por essa occasião a senhora Getulio Vargas os cumprimentos das pessoas de suas relações.

VAE SERVIR COMO AJUDANTE DA COMMISSÃO DE LIMITES DO SECTOR NORTE

O ministro da Marinha resolveu dispensar o capitão tenente Garcia D'Avila Pires de Carvalho e Albuquerque de servir junto ao capitão de fragata da Marinha de Guerra Americana Stephen Booth MacKwey, instructor da Escola de Guerra Naval, visto ter sido posto á disposição do Ministerio das Relações Exteriores, para exercer as funcções de ajudante da Commissão de Limites do Sector Norte.

OS QUE ESTIVERAM HONTEM NO PALACIO DO CATTETE

No Palacio do Cattete estiveram hontem em conferencias e despacharam com o sr. Getulio Vargas, presidente da Republica, os srs. almirante Protogenes Guimarães, ministro da Marinha, e general João Gomes, ministro da Guerra.

— Foram hontem recebidos em audiencias préviamente marcadas, pelo sr. presidente da Republica, no Palacio do Cattete, os drs. Taciano Accioly e Hermenegildo de Barros Filho.

— Estiveram no Palacio do Cattete os srs. Herbert Moses, Elmano Cardim e Borja Reis, directores da Associação Brasileira de Imprensa, afim de agradecer ao sr. presidente da Republica o ter se feito representar na solennidade do lançamento da pedra fundamental da Casa do Jornalista.

EM VISITA DE DESPEDIDA AO CHEFE DA NAÇÃO

O chefe da Embaixada Cultural paraguaya no Palacio do Cattete

No Palacio do Cattete foi hontem á tarde recebido em audiencia pelo sr. Getulio Vargas, presidente da Republica, o dr. Justo Prieto, ministro da Educação da Republica do Paraguay, que se encontra nesta capital como chefe da Delegação Cultural do seu paiz, que nos visita, e que veiu assistir ás festas commemorativas da data da nossa Independencia.

O sr. ministro da Educação do Paraguay, que se fez acompanhar do dr. Octavio de Britto, do Ministerio das Relações Exteriores, á sua disposição, por occasião da sua visita ao chefe da Nação apresentou as suas despedidas por estar de partida para São Paulo.

Crescem diariamente as vendas da formidavel liquidação que faz A EXPOSIÇÃO por motivo de grandes obras em seus dois predios! Os milhares de clientes satisfeitos com as boas compras feitas, voltam, trazendo seus parentes e amigos, para novas pechinchas! ...

A EXPOSIÇÃO cresce, diminuindo os preços! ...
Tudo pelo Crediario! ...
Avenida, esquina S. José.

O CASO DA COMPRA DOS AVIÕES PARA O EXERCITO EM 1932

SERA' DEFERIDO O PEDIDO DO PROMOTOR LEONAM NOBRE SOBRE O ARCHIVAMENTO DO INQUERITO DE AUTORIA DO GENERAL PANTALEÃO TELLES ?

Presidirá os Trabalhos do Conselho de Justiça o General Collatino Marques

Dr. Leonam Nobre

Terá logar hoje, ás 14 horas, na Auditoria do Departamento do Pessoal do Exercito, sob a presidencia do general Collatino Marques, commandante da 1ª Brigada de Artilharia, a primeira reunião do Conselho de Justiça que vae decidir sobre o pedido de archivamento feito pelo promotor Leonane Nobre do inquerito policial militar sobre as irregularidades havidas na compra dos aviões para o Exercito em 1932, conforme constatou o presidente do mesmo inquerito, general Pantaleão Telles, actual chefe do D. P. E.

Em torno desse caso ha grande ansiedade nas rodas militares, de maneira que a sessão de hoje do Conselho acima alludido terá a presença de numerosos militares.

Estamos informados que os juizes que vão decidir de tão importante quão melindroso caso estudaram demoradamente os volumosos autos e se detiveram nas irregularidades apontadas pelo encarregado do inquerito que é um velho e experimentado soldado em casos como este que encerra graves faltas para o bom nome de uma nobre classe.

A impressão geral, segundo conseguimos apurar, é que o Conselho de Justiça, que tem como juizes os integros militares generaes Collatino Marques e Silva Junior, e coroneis Borges Fortes e Faria Junior e togado dr. Hanulpho B. Cunha, saberá cumprir o seu dever.

O Thesouro pagará

Serão pagas hoje na Pagadoria do Thesouro Nacional as seguintes folhas do decimo primeiro dia util:

Montepio Civil da Fazenda, de letras J a Z — Montepio Civil da Agricultura, de A a Z — e Meio soldo de A a E.

O ten. Dornellas Vargas vae ao R. G. do Sul

O ministro da Guerra e chefe do Estado Maior possivelmente comparecerão.

O ajudante de ordens do general Lucio Esteves, 1º tenente Seraphim Dornellas Vargas, teve permissão do ministro da Guerra para gozar as ferias regulamentares no Rio Grande do Sul.

As manobras militares da Escola de Estado Maior

OS THEMAS SERÃO DESENVOLVIDOS NO ESTADO DE S. PAULO

As manobras militares annuaes da Escola de Estado Maior, terão logar na proxima segunda-feira, no Estado de S. Paulo, sob a direcção do chefe da Missão Militar Franceza.

Os officiaes que vão tomar parte, que são alumnos do 2º anno, embarcarão amanhã, á noite, com destino aquelle Estado. Essa manibra se revestirá da maxima importancia para os nossos officiaes, em face dos novos themas tacticos desenvolvidos pelo general Paul Noel naquelle tradicional estabelecimento de ensino technico militar.

A Camara Approvou Hontem o Tratado Commercial Yankee-Brasileiro

(Continuação da 4ª pagina).

artigos do projecto, que foi approvado por 127 contra 51 votos.

As emendas foram rejeitadas por 128 contra 47.

O projecto approvado foi enviado á Commissão de Redacção.

A UNIVERSIDADE DE PORTO ALEGRE

Em virtude de urgencia, entrou em discussão o projecto vindo do Senado e que autoriza o Executivo a entrar em accôrdo com a Faculdade de Medicina de Porto Alegre e a Universidade Technica, para a organização da Universidade daquella capital. A Commissão de Educação deu parecer favoravel, sendo o projecto approvado em 2ª discussão.

A POLITICA DE MATTO GROSSO

Na sessão de hontem da Camara o sr. Generoso Ponce occupou-se do dissidio na politica mattogrossense, que annullou com a ascensão do sr. Mario Corrêa ao governo daquelle Estado. Affirmou que os chefes do Partido Evolucionista, em declarações reiteradas, sempre haviam manifestado o proposito de renunciar a quaesquer pretensões de mando em beneficio da harmonia da familia mattogrossense, encontrando a maior intransigencia dos seus adversarios.

HOMENAGEM A SANTOS DUMONT

Seguiu-se com a palavra o sr. Moraes Paiva, que leu um discurso sobre a personalidade de Santos Dumont, referindo-se ás descobertas e invenções do grande brasileiro.

O sr. Moraes Paiva concluiu reclamando providencias para o apressamento da criação do monumento a Santos Dumont, e apresentou o seguinte projecto: "Art. 1º — Fica aberto ao Ministerio da Justiça e Negocios Interiores o credito especial de duzentos e cincoenta contos de réis (250:000$), destinado á conclusão do monumento a Santos Dumont e demais despesas com a sua installação nesta capital. Art. 2º — A importancia alludida será entregue á Commissão Executiva do Monumento a Santos Dumont, que deverá exhibir a prova de uma real existencia perante o Ministerio da Justiça e que tenha assignado o contrato com o escultor autor do monumento. Art. 3º — Para cobrir a despesa de que trata esta lei, fica elevada de mais cem réis ($100) a taxa da correspondencia aerea superior a mil réis (1$000), a qual será suspensa uma vez arrecadada a quantia de .... 250:000$000$."

O ASSASSINIO DO JORNALISTA WALDEMAR RIPOLL

Ainda na hora do expediente occupou a tribuna o sr. Dario Crespo, que pronunciou o seu annunciado discurso de resposta ás accusações formuladas pelo sr. Barros Cassal e relativamente ao conhecido caso do assassinio do jornalista rio-grandense Waldemar Ripoll. O orador defende o governo do seu Estado, lendo, como chefe de policia que era naquelle tempo, os esclarecimentos que achou opportunos.

Rumoroso Incidente na Perfumaria Dyrce

Presos e Autuados Dois Auxiliares-Fiscaes do Ministerio do Trabalho

O industrial João Maia

A's primeiras horas da tarde de hontem, occorreu no interior da fabrica Dyrce, á rua 24 de Maio n. 29, violento incidente, durante o qual foram alvejados, a tiros de devólver, o industrial João Maia e seu filho, por dois funccionarios do Ministerio do Trabalho.

Segundo as informações colhidas pela nossa reportagem, o attentado originou-se em consequencias das irregularidades praticadas pela direcção daquelle estabelecimento fabril, no tocante ás leis trabalhistas.

Informados de que o referido industrial vinha, de ha muito, infringindo os dispositivos que regulam as leis trabalhistas no Brasil, dirigiram-se, hontem aquelle estabelecimento os auxiliares-fiscaes do Ministerio em apreço, Aristides Geometra Motta e João da Rocha Porto. Ali chegados exigiram a presença do director da fabrica, senhor João Maia .Este ao chegar, declarou aos representantes do Ministerio do Trabalho que em seu estabelecimento não occorria absolutamente, nenhuma irregularidade que pudesse ferir o espirito das leis trabalhistas.

Os funccionarios, porém, ao qu foi apurado, prorromperam em expressões aggressivas, declarando que iam lavrar o competente auto.

O industrial, no emtanto, fazia sentir aos moços que o gesto que pretendiam levar a effeito, seria um acto de clamorosa injustiça.

Essa advertencia foi o sufficiente para que os prepostos do Ministerio intensificassem as sua expressão de insultos, obrigando o sr. João Maia e seu filho a tomarem uma attitude energica, convidando-os a se retirarem.

DOIS TIROS ECOARAM

A attitude decisiva do sr. João Maia provocou a reacção violenta dos funccionarios.

Estes sacando de dois revólveres alvejaram o industrial e seu filho. Num impulso instinctivo de conservação e legitima defesa, as victimas atracaram-se com os seus aggressores, desarmando-os e applicando-lhes violentos tabefes.

A PRISÃO DOS AGGRESSORES

Immediatamente o sr. João Maia levou o facto ao conhecimento das autoridades do 19º districto, comparecendo ao local o commissario Agenor, que effectuou a prisão dos aggressores conduzindo-os para a delegacia, onde foram autuados em flagrante.

VICTIMA DE PERSEGUIÇÕES DO FISCO?

Ha dias estivemos nos escriptorios da Perfumaria Dyrce, á rua 24 de Maio, entrevistando o industrial João Maia, a proposito de varios processos em curso na Alfandega desta capital

Naquella occasião, isto ha precisamente quatro mezes, o caso que nos levou a presença do chefe da firma proprietaria da Fabrica Dyrce, trouxe á baila as difficuldades que varias repartições publicas vêm criando á nascente e promissora industria, queixando-se de injustiças soffridas frequentemente da parte de funccionarios do fisco, quer da Alfandega, quer do Ministerio do Trabalho.

O INQUERITO

O inquerito, aberto no 19º districto vae ser avocado a uma das delegacias auxiliares.

O Triste Espectaculo de Hontem na Camara Municipal

PRETENDENDO INFRINGIR, A' FORÇA, O REGIMENTO DAQUELLA CASA LEGISLATIVA, O "CAMARADA" FREDERICO TROTTA PROVOCA UM GRANDE TUMULTO, DESAFIANDO A MESA PARA BRIGAR COM ELLE EM QUALQUER TERRENO !

"Chegarei aos Extremos Nesta Casa" — Exclama Irritado o Orador

Foi muito agitada a sessão de hontem da Camara Municipal.

Logo no inicio dos trabalhos, verificou-se um incidente com a Mesa, no qual tomaram parte os srs. Ernani Cardoso e Moura Nobre, que occuparam successivamente, a presidencia, e os vereadores Frederico Trotta e Jansen Muller.

Quando presidia a sessão o vice-presidente Ernani Cardoso, o "camarada" Trotta pediu a palavra para assumpto urgente sobre a acta, pretendendo lêr uma entrevista concedida pelo secretario de Finanças, aos nossos collegas de "O Globo". O presidente ponderou que o assumpto não justificava a urgencia pedida pelo sr. Trotta, podendo ser tratado posteriormente. O vereador Frederico Trotta não se conformou, estabelecendo-se forte dialogo entre o orador e a Mesa, chegando o sr. Trotta a declarar, em certo momento, que a Mesa não tinha autoridade para invocar o regimento, visto que constantemente estava a desrespeital-o.

Insistiu o "camarada" Trotta na leitura da entrevista, obrigando o presidente a fazer sôar ininterruptamente os tympanos.

Nessa altura da discussão, o sr Frederico Trotta diz para a Mesa que aceita a luta em qualquer terreno. O sr. Ernani Cardoso, na impossibilidade de manter a ordem, suspendeu a sessão.

Reaberta, minutos depois pelo sr. Moura Nobre, a sessão continúa tumultuosa em vista do sr. Frederico Trotta insistir nos seus propositos de ler a referida entrevista. Ao declarar o presidente que mandaria cortar do discurso do orador expressões estranhas á materia em debate, o sr. Jansen Muller intervem, protestando furiosamente.

Registou-se então outro incidente entre aquelle vereador e a Mesa. Serenados os animos, o "camarada" Trotta voltou a falar mais calmo, sobre calçamento de ruas.

Tudo isso causou pessima impressão a quantos assistiram a sessão de hontem. Os termos usados pelo sr. Frederico Trotta e outros vereadores no plenario do legislativo Municipal têm servido para rebaixar o nivel moral da Camara e collocal-a em situação de não merecer o devido respeito.

Parece mentira que se tivesse ouvido no calor daquella triste discussão, palavras como estas: "Chegarei aos extremos nesta casa... Veja v. ex. o que aconteceu no Mexico! V. ex. quer lutar commigo, eu lutarei com a Mesa em qualquer terreno..."

A SESSÃO

A sessão foi aberta pelo vice-presidente Ernani Cardoso, com a presença de 13 vereadores.

A acta da sessão anterior foi approvada depois de terem falado sobre ella os srs. Ivan Pessoa, Heitor Beltrão, Frederico Trotta, Attila Soares e Adalto Reis.

O EXPEDIENTE

O expediente constou da leitura de varios requerimentos, que foram pela mesa mandados a imprimir.

REQUERIMENTOS APPROVADOS

Foram approvados os seguintes requerimentos : do sr. Tito Livio, solicitando providencias do prefeito, junto a secretaria de Viação e Obras afim de que seja determinado o calçamento da antiga rua Couto Magalhães, que começa na rua S. Luiz Gonzaga, perto do largo de Bemfica; do sr. Corrêa Dutra, requerendo que seja officiado ao Prefeito para que determine que os descontos effectuados nos vencimentos do funccionalismo municipal e destinados aos Bancos e Associações legalizadas e reconhecidas, constituam um deposito que evite atrazo por mais de 30 dias, no encontro de contas com os legitimos possuidores das importancias descontadas.

TOMARÃO POSSE HOJE DOIS VEREADORES CLASSISTAS

No expediente da sessão de hoje, vão tomar posse os vereadores classistas Eduardo da Costa Ribeiro, empregado do Grupo de Commercio e Transporte e o sr. Augusto de Azevedo Santos, empregado do Grupo do Commercio e Industria.

NA PROXIMA SEGUNDA-FEIRA TOMARÃO POSSE MAIS QUATRO VEREADORES CLASSISTAS

Os vereadores classistas Julio Pedroso de Lima, empregador do Grupo de Commercio e Industria; sr. Jeronymo Penido, dos funccionarios municipaes; sr Floriano de Góes, das profissões liberaes e sr. João Augusto Alves, empregador do Grupo Commercio e Transporte, vão tomar posse na Camara Municipal na proxima segunda-feira.

A Reunião da Sub-Commissão Tributaria e Administrativa Com a Presença do Ministro da Fazenda

CONVOCADA UMA SESSÃO PLENARIA DA COMMISSÃO MIXTA PARA SEGUNDA-FEIRA

Outra reunião marcada para terça-feira

Com a presença do ministro da Fazenda, reuniu-se hontem a sub-commissão Tributaria e Administrativa da Commissão Mixta de Reforma Economico-Financeira.

Nessa reunião, o sr. Arthur de Souza Costa deu conhecimento das medidas de compressão das despesas fixadas pelo governo como contribuição á obra do equilibrio do orçamento a vigorar no proximo exercicio. O sr. ministro da Fazenda examinou com aquella sub-commissão os trabalhos da mesma já concluidos, visando a melhoria da arrecadação das rendas publicas e a reorganização dos serviços administrativos.

Após uma longa troca de vistas acerca da materia já assentada pela referida sub-commissão, bem como das providencias a serem suggeridas pelo Ministerio da Fazenda, para assegurar a normalização orçamentaria do paiz, resolveu desde logo o sr. Arthur de Souza Costa convocar uma reunião plenaria da Commissão Mixta, afim de que sejam discutidas e approvadas as conclusões a que chegou, na sua tarefa, a sub-commissão de reforma tributaria e administrativa. Essa reunião se effectuará na proxima segunda-feira, 16 do corrente, ás 10 horas, no Ministerio da Fazenda.

Na terça-feira seguinte, ás mesmas horas e no mesmo local, realizar-se-á outra reunião plenaria da Commissão Mixta, já convocada, na qual proseguirão os debates das conclusões formuladas pela sub-commissão de reconstrucção economica.

Serviço de dia ao D. P. S.

Estão de dia hoje, ao Departamento do Pessoal do Exercito, os seguintes os sargento Aristeu Malheiros de Mendonça e soldado Francisco Januario dos Santos.

Cerrado Tiroteio na Camara do Mexico

UM MORTO E TRES FERIDOS — POPULARES TOMARAM PARTE NO CONFLICTO

CIDADE DO MEXICO, 12 (D. C.) — Segundo o noticiario dos jornaes, o conflicto verificado hontem na Camara dos Deputados foi dos mais renhidos, tendo o publico que assistia á sessão tomado parte no mesmo. Cerca de cem tiros se fizeram ouvir no recinto da Camara.

As balas partidas das galerias cruzavam-se no espaço e por momentos tivera-se a impressão de que grande numero de mortos e feridos resultaria desse sangrento embate.

O acontecimento causou viva emoção nesta capital.

Além do deputado Martinez Valdez, morto no duello, ficaram feridos o sr. Luiz Mudez, ex-governador estadual e Mariano Verty.

A Policia cercou o edificio da Camara, impedindo a saida dos deputados e populares, afim de iniciar "in-loco" o inquerito sobre os acontecimentos.

VERDADEIRO DUELLO ENTRE DEPUTADOS E POPULARES

CIDADE DO MEXICO, 12 (U. P.) — Acalorados debates travados na Camara dos Deputados entre os elementos do Bloco da Esquerda de Caucus e os do Partido Nacional Revolucionario degeneraram em um conflicto a tiros, em consequencia do qual foi morto o deputado Martinez Valdez, e feridos os deputados Luiz Mendez, do Michoacan e Mariano Vertiz, de Guanajuato, recebido graves ferimentos. O deputado Roman Campos, porém, foi ligeiramente ferido.

NO HIGH LIFE

Esta é Anita Del Rio, a linda bailarina, a brasileirinha de Buenos Aires, que vêm attrahindo um consideravel publico ao "grill" do club da rua Santo Amaro.

Anita é um dos mais interessante numeros do "show" que os frequentadores do excellente restaurante do High Life vêm assistindo todas as noite e onde apparecem artistas de nome, especialmente contratados no estrangeiro.

Sob a proficiente direcção de José Simoni, que já dirigiu estabelecimento congenere nos Estados Unidos, com um maitre d'hotel com a pratica e finura de Rubens Drumond, tendo a sua cozinha entregue á experiencia consagrada de Pietro Maggi e possuindo o rei dos barmen, Manoel Marques, o restaurante do High Life póde ser considerado o logar ideal para o perfeito gourmet.

Um ambiente elegante, cercado de frondosas arvores, servido por conducção rapida e frequentado pela melhor sociedade do Rio.

A GUERRA ENTRE A ITALIA E A ABYSSINIA PARECE INEVITAVEL

(Continuação da 5ª pagina).

A ACTIVIDADE DOS INGLEZES EM MALTA

MALTA, 12 — (United Press) — Cinco submarinos, o destroyer "Mackay" e o transporte "Neuralla", deixaram este porto com destino ignorado.

A actividade que observam as autoridades na tarefa de preparar a defesa da ilha, não encontra precedente, nem mesmo em tempo de guerra.

Os jornaes procedentes da Inglaterra annunciando que mais tres batalhões virão reforçar a guarnição de Malta foram immediatamente vendidos entre acclamações populares.

A CRUZADA DAS PEQUENAS NAÇÕES

GENEBRA, 12 (U. P.) — A Assembléa da Liga das Nações iniciou seus trabalhos ás 10 horas e 30 minutos da manhã.

Encabeçando a Cruzada das Pequenas Nações, o ministro das Relações Exteriores da Hollanda, dr. A. C. D. De Graeff, annunciou que o seu paiz está prompto a cumprir todas as obrigações assumidas de accordo com o Covenant, inclusive na parte que diz respeito a sancções, no caso de qualquer membro da Liga das Nações ser victima de aggressão.

MUSSOLINI NÃO SE QUIZ ENTENDER COM LAVAL

GENEBRA, 12 (A. B.) — O sr. Laval procurou hontem durante todo o dia conversar pelo telephone com o sr. Mussolini, sem conseguir encontrar o Duce, ausente momentaneamente de Roma. Empresta-se a maior importancia a essa tentativa do chefe do governo francez, interpretada num sentido favoravel ás boas relações da França com a Italia.

FALTA CONSISTENCIA NA LIGA DAS NAÇÕES

LONDRES, 12 (D. C.) — Commentam-se nos circulos diplomaticos, as difficuldades que a ausencia dos Estados Unidos, Japão e Allemanha causam á Liga das Nações para poder enveredar pela politica de sancções, agora aconselhada para deter a Italia no limiar da guerra com a Abyssinia.

Acredta-se, entretanto, que a execução de um systema de sancções economicas e financeiras chegaria para, caso não evitasse um conflicto internacional, pelo menos limitar-lhe de muito a duração.

OS BATALHÕES QUE VÃO PARA MALTA

LONDRES, 12 (U. P.) — Os tres batalhões que serão enviados brevemente para a ilha de Malta, têm por fim elevar a guarnição ao limite de força normal e occupar o logar das forças que foram enviadas para a Palestina em 1929.

A ATTITUDE DA RUSSIA SOVIETICA

GENEBRA, 12 (U. P.) — Soube-se que o sr. Maximo Litvinoff, representante da Russia, visitou esta manhã, a delegação ingleza, tendo declarado a sir Samuel Hoare, ministro das Relações Exteriores da Grã-Bretanha, que a União Sovietica apoiará do modo mais amplo o "Covenant" na parte que se relaciona com o conflicto italo-ethiopico.

UMA DECLARAÇÃO DA HOLLANDA

GENEBRA, 12 (U. P.) A Assembléa da Liga das Nações iniciou os trabalhos ás 10 horas e 30 minutos.

Encabeçando a Cruzada das Pequenas Nações, o ministro das Relações Exteriores da Hollanda, dr. A. C. D. De Graeff, annunciou que o seu paiz está prompto a cumprir com todas as obrigações assumidas de accordo com o "Covenant", inclusive na parte que diz respeito a sancções, no caso de qualquer membro da Liga das Nações ser victima de aggressão.

A SUECIA E A BELGICA CONCORDAM COM AS SANCÇÕES

GENEBRA, 12 (U. P.) — Secundando as declarações feitas hoje perante a Assembléa da Liga das Nações pelo ministro das Relações Exteriores da Hollanda, dr. A. C. D. De Graeff, relativamente á disposição em que se encontra o seu paiz de cumprir todas as obrigações assumidas de accordo com o "Covenant", os representantes da Suecia e da Belgica fizeram declarações identicas.

O fechamento do estreito de Gibraltar

TROPAS INGLEZAS PARA MALTA

LONDRES, 12 — (D. C.) — Affirma-se que é intenção do governo inglez, caso os acontecimentos provocados pelo incidente italo-abexin se precipitem, fechar o estreito de Gibraltar.

Essa noticia, entretanto corre com certas reservas. Annuncia-se, porém, que está imminente a partida para a Ilha de Malta, agora fortemente fortificado, de mais cinco batalhões do Exercito inglez.

Campanha Pró-Monumento e Mausoléo ao Soldado Paulista

UM AVISO AO COMMERCIO POR INTERMEDIO DA A. B. I.

O deputado Barros Penteado designado pela bancada paulista para superintender no Rio a "Campanha Pró-Monumento ao Soldado Paulista de 32", em articulação com a commissão Central de São Paulo, pede á Associação Brasileira de Imprensa para aclarar que não são delegados daquella campanha e nem têm credenciaes para obter quaesquer donativos os srs. Alberto Grecco e Alfredo Parise, que sob a capa de representantes de um jornal "9 de Julho" e alegando aquella falsa qualidade estão explorando o commercio do Rio de Janeiro e solicitando contribuições.

O "Graf Zeppelin" chegará hoje ao Rio

Em sua 12ª viagem á America do Sul, o dirigivel allemão pousou hontem, ás 15.40 horas em Recife, e é esperado hoje, sexta-feira, na Capital Federal, onde deve aterissar approximadamente ás 17 horas no campo de Santa Cruz.

CALIENTE
"WARNER BROS. FIRST NATIONAL"
POR UNS OLHOS NEGROS
MARCOU HONTEM SEU 1.° RECORD, ESQUENTANDO MILHARES DE CORAÇÕES E HOJE, PROSEGUIRA' A'S 2 — 4 — 6 — 8 e 10 HORAS
com DOLORES DEL RIO
RUMBAS "MUCHACHAS" e outras 1.000 "calienturas"

C I N E M A

Não ha palavras que descrevam as emoções d'"O Delator"

Os interpretes mais assignalados de "O Delator"

"O Delator" o film gigantesco da RKO-Radio que o Broadway Programma fará exhibir, a partir de segunda-feira proxima no cinema Broadway é um espectaculo de sensações tremendas. Não ha palavras que tenham o colorido preciso para descrever as emoções arrepiantes dessa tragedia brutal, cheia de terrores e de glorias que, na sua grandiosidade tragica, desafia as sensibilidades mais fortes! Todo o film assombra porque elle se desenrola sobre pontos altos, num crescendo arrebatador. Victor Mc Laglen, o homem que vendeu o melhor amigo para sujar as mãos com o dinheiro maldito, realiza o maximo que um artista póde realizar humanizando um papel. Sua mascara se põe a serviço do drama, esteriotypando todas as emoções desconcertantes que lhe tumultuam a alma, avassalando-a. E os demais interpretes acompanham a grande figura, produzindo performances notaveis: Margot Grahame, Heather Angel, Una O'Connor, Preston Foster, Wallace Ford e outros. A direcção de John Ford derrama maior dose ainda de sensação sobre o celluloide e a musica de Max Steiner enriquece-o soberbamente. "O Delator" é um film que só se faz de vinte em vinte annos. E' uma producção sensacional para arrebatar toda uma geração e encher de emoção todo um seculo!

Emil Jannings — e o seu trabalho em "Alma Mascarada"

Quem passa á porta de um cinema e lhe vê, suspensa á fachada, em cartaz vistoso, aquella figura de rosto cheio, de olhar que fala, de labios que dizem tudo sem se abrirem, ou quando não haja a figura mas apenas o nome, em letras grandes — Emil Jannings — póde não ter tempo para entrar, mas nunca lhe faltará o desejo de voltar depois, em occasião opportuna. E' que fica sempre com a certeza de que não perderá seu tempo. Em um trabalho de Emil Jannings ha sempre qualquer coisa differente, porque nesse trabalho ha, a verdade palpitante do gesto, ha a realidade da acção, ha a interpretação perfeita. Ha, mais que tudo, a segurança de se tratar de um film de valor, pois que Emil Jannings jámais appareceria em producção mediocre.

Emil Jannings em "Alma Mascarada"

"Alma Mascarada" é a mais recente producção do artista famoso. Ella ahi está, e dentro de tres dias o "fan" terá a figura e o nome de Emil Jannings gritando na fachada do Gloria, como que pharol rutilante indicando a entrada segura de um porto onde se permanecerá por duas horas de intenso recreio espiritual — na contemplação de uma obra que, além de possuir a interpretação de Jannings, possue por si propria o encanto que attrahe, e a montagem que deslumbra. O Programma Art inicia "Alma Mascarada" na proxima segunda-feira no Gloria.

Um momento tocante no enredo arrebatador do grande film "Casta Diva" da Alliança Cinematographica

Vincenzo Bellini fôra convidado para ceiar em casa do juiz Fumaroli. Terminada a refeição, entra-se a fazer um pouco de musica. Bellini senta-se ao piano e começa a tocar. Está sosinho na sala. Ninguem o escuta. Esquece tudo que o rodeia, emquanto sob seus dedos a musica flue e elle se aprofunda na execução. Mas, de repente, estaca. Dois olhos o observam. Negros, immensamente serios e tristes. São os olhos de Maddalena Fumaroli. O retrato della, pendurado na parede, fica em frente ao piano. Bellini, profundamente impressionado com aquelle olhar, continúa a tocar... esquecendo todos, cheio de um enthusiasmo mysterioso, emocionado e fascinado pela expressão daquelles olhos. Em dado instante, porém, apparece o dono da casa e solicita do seu convidado que pare a execução. Bellini levanta-se e retira-se a passos largos.

Foi devido a esse momento curioso em sua vida artistica que o genial compositor italiano escreveu a celebre aria "Casta Diva", da opera "Norma". Commemorando o centenario da morte de Bellini, a Alliança Cinematographica editou, como uma homenagem ao famoso genio, a super-producção "Casta Diva" que o Palacio vae estréar a 23 do corrente, com Martha Eggerth e Phillipe Holmes, nos papeis das personagens acima mencionadas.

A belleza de Marcelle Chantal poderia mesmo tentar um... bruto!

Florandel e Paulette Dubost, em "Paixão de Bruto"

"Paixão de Bruto" se formou em seu cerebro, que o tomou todo, que não lhe permittia outros pensamentos. Seguia-a, adivinhava tambem os pensamentos della, e foi assim que descibriu o grande segredo que se tornou para elle a chave com que abriria aquelle portal além do qual estava toda a sua felicidade, no desejo da posse. Ella tinha um amaut!... Por que não compartilharia elle de egual ventura?

Guy de Maupassant em "L'Ordonnance" descreve essas scenas, as quaes o cinema acaba de dar pinceladas magistraes fixando-as na téla, em um film que a Pathé Natan fez, e em que Marcelle Chantal surge, seductora, magnifica, capaz mesmo de tentar um bruto! E a Internacional Films vae apresentar "Paixão de Bruto", a partir da proxima segunda-feira, no cinema Odeon.

Veja como se dansa a rumba, em "Caliente" e enche os olhos com Dolores Del Rio!

Se Dolores del Rio é a estrella de "Caliente", todas as demais "muchachas" desse film-brazeiro que o Odeon vem mostrando aos "fans", são guapissimas e dignas de todas as attenções. Principalmente Winifred Shaw, que cantou o Lullaby of Broadway, do film "Mordedoras de 1935"! Winifred commanda um batalhão de muchachas, cantando e dansando Lady In Red, a rumba mais sacolejante que já se fez para um estremecimento mais forte dos nervos! Não perca tempo, amigo "fan"! Vá Callentar-se com Dolores del Rio e todos os fogaréos de "Caliente", no Odeon!

"O Crime do Grande Hotel" — Segunda-feira no Pathé Palace

"O Crime do Grande Hotel" é um desses films que empolgam pela sua acção movimentada e variada. Além disso, ha luxo, ha pilherias, ha sensações, ha mysterio e ha tambem, para atrapalhar mais ainda, duas figuras seductoras de mulher, destacando-se a linda e elegante Rosemary Ames, que encarna o enigma do drama. Quem seria mesmo ella? Que papel representaria em tão tenebroso crime? Seria mesmo culpada? O facto é que appareceram marcas digitaes numa garrafa de champagne. Esta garrafa fôra encontrada num apartamento elegante, onde o morto estivera na vespera.

Era evidente que elle ali estivera com uma mulher, mas, quem seria esta mulher?

Por que?

Um film de Mae West é sempre, em qualquer meio cinematographico um sensacional acontecimento. E por que?

Porque Mae West se differencia de todas as demais estrellas; porque ella não se arreceia de enfrentar situações que refugiaram muitas outras estrellas; e porque, finalmente, ella é tão differente dessas estrellas como os seus films, que ella propria escreve, são differentes dos que constituem o cardapio commum dos laboratorios de Hollywood.

Em "Senhora da alta roda", annunciada para segunda-feira dia 23, pelo Odeon, a estrella é ella, e os homens são uma porção. Ora Mae West nunca está melhor do que quando rodeada por muitos homens.

Vejam o film e nos dirão se não temos razão.

"Cabocla Bonita"

A Radial apresenta no Alhambra, dia 16, o grande film brasileiro "Cabocla Bonita"

O mais falado e discutido dos films nacionaes tem sido "Cabocla Bonita". Antes mesmo de ser exhibido esse film volta ao cartaz, com ruido, como já acontecera de outra feita, por occasião do lamentavel accidente que soffreu a insinuante "estrella" Sonia Veiga.

Agora, os herdeiros de Marques Porto acham que os direitos autoraes da opereta não estão devidamente regularizados. Como se tem dito, da velha peça daquelle musicista, o film que o Alhambra irá exhibir na segunda-feira proxima, apenas conserva o thema. A musica e os seus dialogos foram totalmente substituidos, respectivamente pelo maestro Wogeler e os escriptores José Wanderley e Pacheco Filho.

Focalizemos esse aspecto unicamente para melhor orientar a legião de "fans" que aguardam o lançamento da primeira opereta do nosso cinema, produzida pela Fiel Film e distribuida pela RADIAL, cuja exhibição será no proximo dia 16 no cinema Alhambra.

Films em Cartaz

PALACIO — "Oh, Marietta" — Metro — com Jeanette Mac Donald e Nelson Eddy — Horario: 2 — 4 — 6 — 8 e 10 horas.

x

ALHAMBRA — "Vivamos esta noite" — Columbia — com Liliam Harvey e Tullio Carminati — Horario: 2 — 3.40 — 5.20 — 7.00 — 8.40 e 10.20 horas.

x

ODEON — "Caliente" — First — com Dolores del Rio, Pat O'Brien e Eduard Everett — Horario: 2 — 4 — 6 — 8 e 10 horas.

x

IMPERIO — "Gado Bravo". Horario 2 — 4 — 6 — 8 e 10 horas.

x

GLORIA — "Chave de Vidro" — Paramount — com George Raft e Claire Dodd — Horario: 2 — 3.40 — 5.20 — 7.00 — 8.40 e 10.20 horas.

x

PATHE' PALACIO — "A vida começa aos 40 annos" — Fox com Will Rogers e Slim Summerville — Horario: 2 — 3.40 — 5.20 — 7.00 — 8.40 e 10.20 horas.

x

BROADWAY — "A pequena mais rica do mundo" — R. K. O. — com Reginald Denny e Miriam Hoppkins. — Horario: 2 — 3.40 — 5.20 — 7.00 — 8.40 e 10.20 horas.

x

REX — "Folies Bergeres de Paris" — Apresentação United — com Maurice Chevalier, Merle Oberon e Ann Sothern — Horario: 2 — 4 — 6 — 8 e 10 horas.

x

PATHE' — "O Conde de Monte Christo" — Apresentação United — com Robert Donat e Elissa Landi — Horario: 2 — 4 — 6 — 8 e 10 horas.

x

CARLOS GOMES — "Os amores do Duque de Medici" — Prog. Serrador — com Allessandro Missi.

Rosita Moreno inspirou a José Mojica duas canções em "Fronteiras do Amor"

Rosita Moreno, em "As Fronteiras do Amor"

— José Mojica canta duas novas e lindas canções escriptas p.r elle e seu acompanhador Troy Sanders, em sua mais recente producção para a Fox, "Fronteiras do Amor", a maior pellicula hespanhola do anno, a ser exhibida na proxima segunda-feira, no Rex.

Ambas as canções — "Te quiero dar mi vida" e "Recuerdas", foram inspiradas pela estrella Rosita Moreno, companheira do celebre tenor mexicano neste encantador film.

— "Torna-se muito facil compor canções bellas e romanticas, desde que se saiba, de antemão, que ellas serão cantadas para Rosita", disse o galante e apreciado actor.

"A letra occorreu-me naturalmente e a personalidade de Rosita e o nosso maravʹlhoso idyllio cinematographico suggeriram a musica. Tudo o mais foi uma questão de natureza technica, parte esta em que tive a valiosa collaboração de Mr. Sanders".

Rosita Morena apparece em "Fronteiras do Amor" como uma pequena da alta sociedade, displicente e caprichosa e o seu romance com o famoso tenor de voz incomparavel, desenvolve-se entre uma serie ininterrupta de complicações.

Quantas Vezes V. já viu e ouviu Jeanette Mac Donald e Nelson Eddy em "Oh, Marietta!"?

A pergunta não é disparatada: é certo que o commum, entre o publico que vae ao cinema, é ver cada film uma vez apenas, o que está perfeitamente na logica das coisas. Entretanto, a proposição de "Oh, Marietta!", o commum, o que está na logica é ver o film duas ou tres vezes. "Quantas vezes v. já viu e ouviu Jeanette Mac Donald e Nelson Eddy em "Oh, Marietta!"? — é a pergunta obrigatoria de quantos commentam a operetaencantamento da Metro-Goldwyn-Mayer, que o Palacio continua exhibindo victoriosamente e que marca um record estupendo na serie dos maiores exitos do corrente cinematographico. De facto, "Oh, Marietta!" não é delicia para ser gozada apenas uma vez: sua musica apaixona, as vozes que a interpretam são tambem apaixonantes, e apaixonantes são todos os seus detalhes, por menores que sejam. O Palacio está exhibindo "Oh, Marietta!" ás 2-4-6-8 e 10 horas, ou seja, dentro do mesmo horario da primeira semana de exhibições.

NA CENTRAL DO BRASIL

Com destino a Casa da Moeda, c ısignados a firma Wilson Sons & Lmtd. chegaram das minas de Morro Velho, em Raposos, 8 caixotes de prata em bruto, com o peso de 149 1 2 kilos, no valor de 38:636$000.

— Foram inscriptos para as vagas existentes na Central do Brasil, afim de serem aproveitados opportunamente, os seguintes candidatos: Argemiro de Oliveira, Henrique Raceiro e Miramor Elysio Gonçalves.

— Serão chamados a prova de portuguez, para o concurso de praticantes de conductor de trem, os seguintes extranumerarios da Central do Brasil: João Raphael de Lara, Nelson de Souza Carvalho, Hugo Pompeu da Cruz, Paulino da Silva, Alvaro de Oliveira Macedo, Floriano Barbosa de Castro e Waldemar Antonio de Souza.

— O Chefe do Trafego da Central do Brasil, expediu circular recommendando que a manteiga e outros productos lacticinios não sejam expostos ao sol ou calor e recommendando a maior presteza nos transportes, afim de evitar reclamações das partes.

— Correrá hoje, ás 15,06 horas, da estação de D. Pedro II, um trem especial, com destino ao aeroporto de S. José, além de Santa Cruz, afim de conduzir passageiros e visitantes que se destinam ao Graff Zeppelin. A volta do referido trem obedecerá o horario previsto pela chegada daquella aeronave.

— O director da Central do Brasil mandou pagar pela agencia D. Pedro II, 3 contos ao engenheiro José Antonio da Rosa, para a sua viagem ao Rio Grande do Sul, afim de representar a Central na Exposição Farroupilha.

— O trem NP4, soffreu hontem, grande atrazo no seu respectivo horario, devido ter quebrado, na estação de Taubaté a locomotiva que puxava o referido trem. Assim o segundo nocturno paulista chegou a esta capital ás 10 horas e 20 minutos, com atrazo de 2 horas e 20 minutos. Não houve accidente pessoal.

— Cerca das 7 horas, na estação de Alfredo Maia, da Central do Brasil, quando recuava, a machina 1.055, puxando varios carros vasios, aconteceu descarrilarem na chave da estação os vagons 118 e 192 v, impedindo o trafego.

Não houve accidente pessoal, nem prejuizos materiaes.

A administração da Central do Brasil determinou abertura de um inquerito administrativo.

O espectaculo de proporções mais sumptuosas que o Cinema já produziu até hoje!

A RKO-Radio realizou um film — "Ella" — que é o espectaculo de maiores e mais grandiosas proporções que o cinema já nos mostrou até hoje. Baseado no famoso e immortal romance de H. Rider Haggard, esse film nos mostra o paiz estranho e mysterioso ao qual nos transporta. Governado por uma mulher de belleza dominadora e immortal, a divina e ao mesmo tempo diabolica Ayesha, o Reinado de Kôr nos offerece visões estonteantes de luxo, de sumptuosidade, na decoração dos seus palacios, nos bailados das suas dansarinas exoticas e estranhas e em todas aquellas coisas fantasticas que surgem nessa terra mysteriosa. A figura de Ayesha é vivida por Helen Gahagan, linda mulher, apparecendo ao seu lado Randolph Scott, Helen Mack e Nigel Bruce. Breve o "Broadway Programma" lançará este film.

Dr. Alvaro Moutinho
Doenças dos rins, bexiga, prostata, etc. Cura rapida sem dor
da GONORRHE'A
aguda ou chronica e suas complicações no homem e na mulher, prostatites, cistites, orchites. Inflammações do utero, ovarios, etc. Tratamento pela electricidade. Diathermia. D'Arsonvalização, Oronotherapia. Estreitamento da Urethra.
IMPOTENCIA
10 ás 18 — Buenos Aires, 77-4.°

Dr. AUGUSTO PAULINO FILHO
Dr. FERNANDO PAULINO
VIAS URINARIAS. Tratamento da gonorrhéa e suas complicações no homem e na mulher. Edificio Castello — Av. Nilo Peçanha, 151-9. and. Tel. 22-7207 — Diariamente de 2 ás 7

DR. SAINT-CLAIR
Da Santa Casa de Misericordia. — Cirurgia — Vias urinarias — Blenorrhagia e complicações. — Assembléa, 98, 3° andar. — Tel. 22-1540, das 2 ás 5 horas, diariamente.

No RIVAL
Hoje—ás 20 e 22 hs.—Hoje
DULCINA e ODILON
na victoriosa e engraçadissima comedia em 3 actos e 5 quadros
MASCOTE
de Oduvaldo Vianna e Cleómenes Campos
(47 e 48 representações)
Notaveis trabalhos de DULCINA — ODILON — ARISTOTELES PENNA — ELZA GOMES — SARAH NOBRE.
Amanhã —ULTIMO SABBADO e Commemoração do Meio Centenario de
"MASCOTTE"
Bilhetes á venda para hoje, amanhã e depois.
TERÇA-FEIRA, 17:
"Alegria de Amar!"
(La joie d'aimer)
a maravilhosa comedia de LOUIS VERNEUIL
Uma genial creação de DULCINA, vivendo a psychologia paradoxal e encantadora de uma oriental. Um grande trabalho de ODILON interpretando a figura de um notavel escriptor francez

DR. BOLONHA DE CAMPOS
Clinica medica — Doenças de senhoras e crianças — Partos — Tratamento rapido e moderno da erysipela. Cons. R. S. José, 106-3.° — Ph. 22-7070 — Segundas, quartas e sextas das 2 ás 5 horas. Terças, quintas e sabbados, das 9 ás 11. Res. Rua Alexandre Ferreira, 40-Gavea — Phone 26-2068

LIVRARIA ALVES
Livros collegiaes e academicos

DR. BRANDINO CORRÊA
Molestias do apparelho Genito - Urinario no homem ou na mulher — OPERAÇÕES — Utero, ovarios prostata, rins, bexiga, etc Cura rapida por processo moderno sem dôr da
GONORRHE'A
e suas complicações — Prostatites, orchites, cystites, estreitamentos, etc. Diathermia. Darsonvalização — Rua Republica do Perú' numero 23, sob., das 7 ás 8 e das 14 ás 18 horas. Domingos e feriados das 7 ás 9 horas

A A. B. I. Interpretando o Sentimento Internacional da Nossa Imprensa

AS HOMENAGENS PRESTADAS A' MISSÃO CULTURAL PARAGUAYA

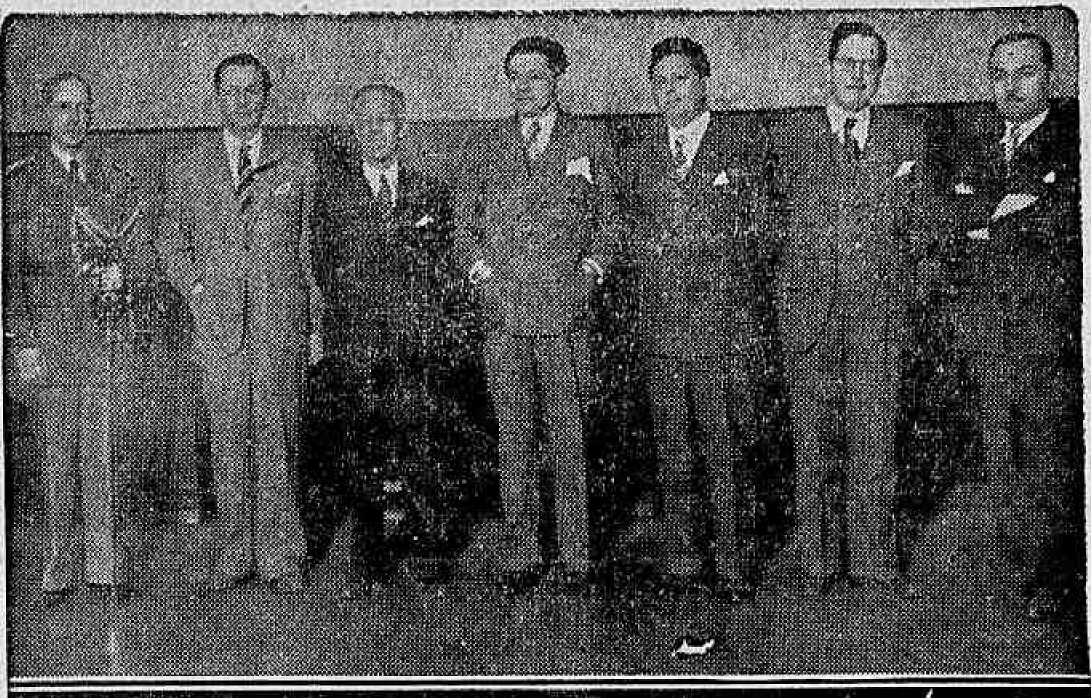

Visita á Associação de Imprensa da Missão Cultural Paraguaya, chefiada pelo ministro da Educação do Paraguay, professor Justo Pastor Prieto

O sr. Justo Pastor Prieto, ministro da Educação do Paraguay, acompanhado dos membros de sua comitiva e do ministro do seu paiz entre nós, o sr. Justo Pastor Benitez, esteve hontem na Associação Brasileira de Imprensa, onde se demorou longamente, conversando com os jornalistas presentes. Disse que alli fôra para agradecer a fórma carinhosa por que fôra acolhido pelos jornaes. O presidente da A. B. I., em rapida saudação, fixou e realçou a orientação superior da nossa imprensa em materia internacional e, sobretudo, a sua imparcialidade. Resaltou, ainda, as demonstrações de affecto á missão cultural do Paraguay entre nós, que podia dar testemunho de que a Associação Brasileira de Imprensa era uma antenna emissora da cordialidade internacional e principalmente de estreitamento de relações entre os povos do continente. O ministro da Educação do Paraguay, respondendo, disse que nenhuma manifestação no Brasil lhe commovera mais do que as palavras que ouvira e que, ao voltar ao seu paiz, diria aos jornalistas paraguayos da superioridade do sentimento jornalistico brasileiro em assumptos internacionaes. Considerando a Associação Brasileira de Imprensa como a expressão da propria nacionalidade, saudou, effusivamente, os seus directores presentes. Logo após falou o ministro Justo Pastor Benitez dizendo que queria trazer o seu testemunho do carinho sincero com que a Associação Brasileira de Imprensa acolhia tudo quanto dizia respeito ao Paraguay e enalteceu a obra do seu presidente, salientando que o mesmo tinha um alto sentimento de confraternidade internacional. Ao retirarem-se os visitantes, os socios presentes lhes fizeram novas demonstrações de apreço.

O Tremendo Temporal que Desabou Sobre São Paulo

SÃO CONSIDERAVEIS OS PREJUIZOS MATERIAES CAUSADOS PELO FURACÃO E PELOS GRANIZOS

São Paulo viveu horas de angustias indescriptiveis — A tarefa arrojada e piedosa dos Bombeiros — Elevam-se a centenas as victimas da tempestade

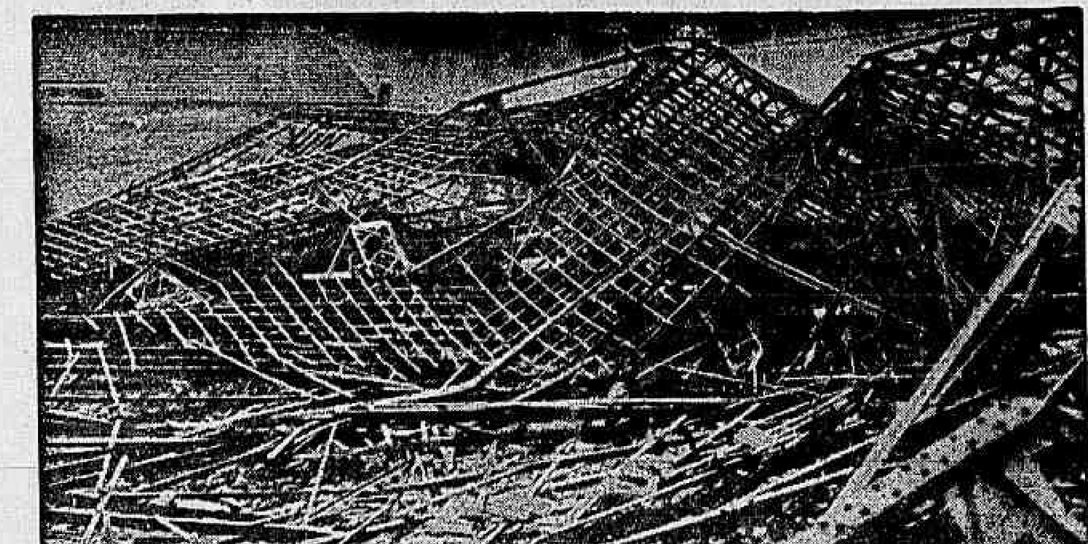

Os escombros de uma fabrica de rendas, em São Paulo que ruiu devido ao temporal

Teve proporções verdadeiramente impressionantes, o tremendo temporal que desabou sobre a capital paulista, na madrugada de ante-hontem.

As ultimas noticias procedentes da paulicéa informam, com as devidas minudencias, que o angustioso espectaculo se revestiu das caracteristicas mais alarmantes e ameaçadoras, de um abalo sismico, provocando um panico indescriptivel em toda a população.

A tromba dagua, precedida dos estrondos medonhos dos trovões e das descargas electricas que rasgavam as trevas da madrugada causou tão fortes tensões nervosas, que familias inteiras foram presas de crises angustiosas, registando em muitos lares scenas emocionantes e quasi tragicas.

A cidade ficou, em poucos minutos, completamente inundada e só depois de serenado o furacão poude-se ter conhecimento exacto da extensão da intemperie.

De todos os pontos da cidade chegavam ao quartel dos Bombeiros appellos afflictivos de pessoas que se encontravam em situação de difficuldade em consequencia do temporal. Começou, então, a tarefa arrojada dos Bombeiros, que foram escalados em turmas para os pontos mais atacados pelo furacão. Em alguns trechos, no emtanto, o piedoso trabalho dos soldados do fogo foram sensivelmente prejudicados, em virtude da forte ventania e da copiosa chuva de granisos que caia sobre os passeios das avenidas.

No bairro do Cambucy occorreu um accidente lamentavel, quando o carro dos Bombeiros se dirigia para um dos pontos mais attingidos pelo vendaval. Devido o aguaceiro, o carro tombou, resultando sairem quatro soldados feridos.

Na rua dos Alpes desabou uma fabrica, registando-se avultados prejuizos. Na rua Barão de Jaguá desmoronou, parcialmente, o predio 66, causando varias victimas.

Outros damnos causados pela tromba dagua verificaram-se no Hospital Divisionario, na Companhia Nacional de Ferragens e na casa de residencia do sr. João Bini, á rua Borges de Figueiredo, 41.

A Assistencia soccorreu centenas de pessoas feridas em consequencia dos desabamentos.

A maravilha da ALLIANÇA em 1935
CASTA DIVA
com MARTHA EGGERTH
e PHILIP HOLMES
Dia ... no PALACIO

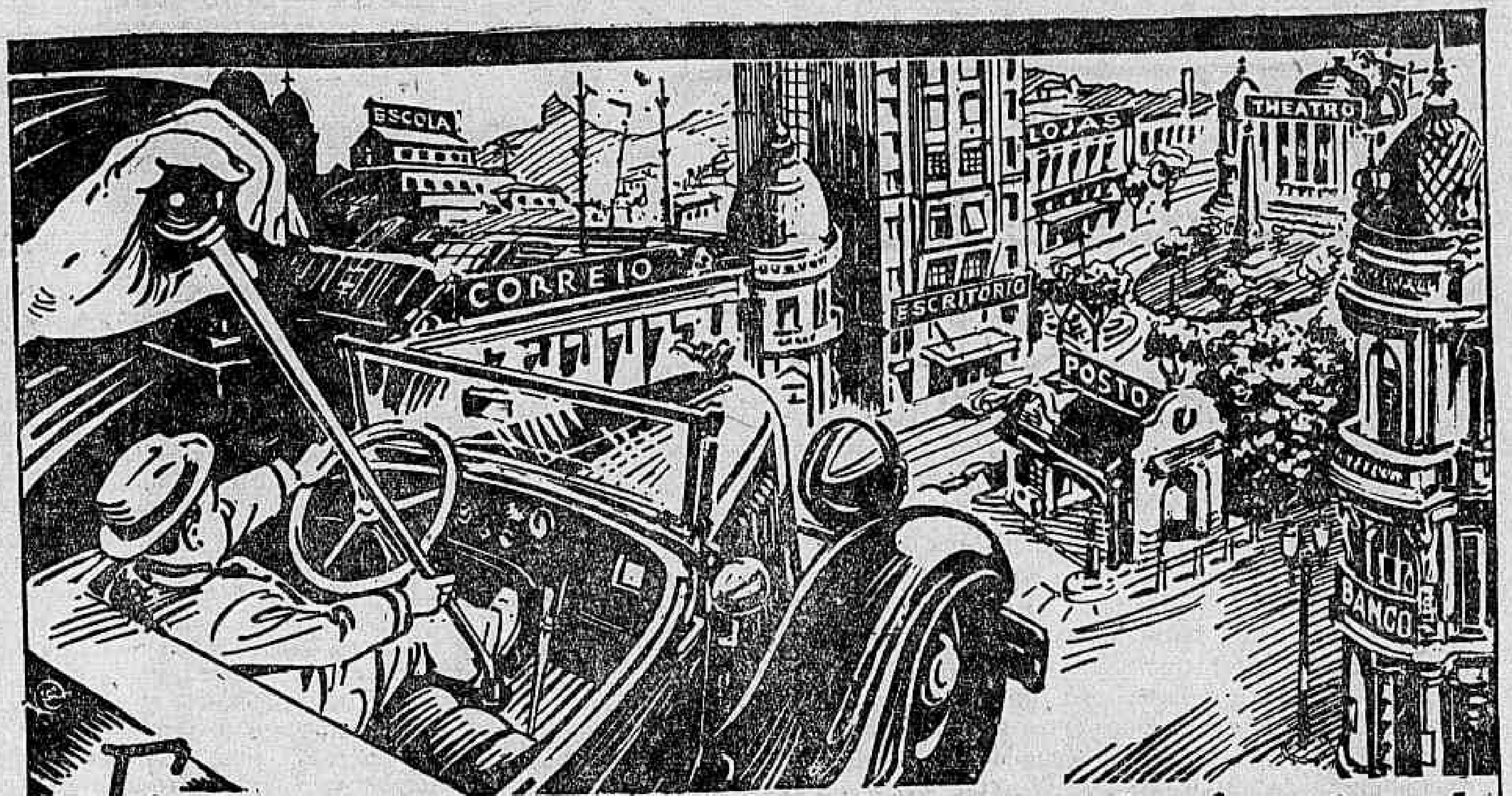

Em cada 8 kilometros de trajecto coberto pelo seu carro, ha em media 7 paradas e partidas!

A maioria dos carros de preço baixo pesa mais ou menos 1.200 kilos — mais de uma tonelada. Em prise directa o seu motor vira 4 1/2 vezes para cada rotação de suas rodas. Porém, em segunda velocidade, elle vira mais de 9 vezes!

E' claro que quanto maior fôr a potencia da gasolina usada por V. S. mais facilmente trabalhará o seu carro, mais rapidamente poderá V. S. passar de segunda para terceira, e menor será o consumo da gasolina.

E' bem importante que a gasolina possua a potencia necessaria para satisfazer os esforços do motor do seu carro nesses trajectos com frequentes paradas e partidas. Porém, afim de tornar economico o funccionamento do seu carro, a sua gasolina deverá possuir tambem duas outras especies de potencia, isto é: —

POTENCIA PARA PARTIDA RAPIDA — o que quer dizer que V. S. deve ter uma gasolina que se evaporise rapidamente.

POTENCIA PARA MARCHA NORMAL; isto é, uma gasolina de amplas unidades calorificas.

O problema dos nossos engenheiros foi conseguir todas essas especies de potencia n'uma gasolina, sem sacrificar nenhuma dellas. Estas potencias encontram-se em Energina, a gasolina que possue um perfeito equilibrio, economizando de 3 maneiras, isto é: —

PARTIDA
Energina pode economisar um copo em cada partida fria (mesmo no verão o seu motor fica relativamente frio depois de estar parado meia hora).

ACCELERAÇÃO,
Energina pode economisar um copo em 10 minutos de arranco brusco, rapida acceleração ou em subidas de montanhas. Tambem evita o batido do motor.

MARCHA NORMAL,
Pode economisar um copo, dizem os automobilistas, em 1 hora de marcha normal. Assim estará V. S. economisando em trajectos longos como em curtos.

Não se esqueça que 4 copos de gasolina fazem mais de um litro. Abasteça o seu carro com Energina e estará economizando bastante dinheiro!

GASOLINA ENERGINA

G 8-9-35

O Desfalque de 96:000$000 na Caixa da Faculdade de Medicina

O QUE APUROU EM INQUERITO O TERCEIRO DELEGADO AUXILIAR

Por solicitação do dr. Raul Leitão da Cunha, o chefe de Policia, em 26 de fevereiro ultimo determinou a abertura de inquerito para apurar a responsabilidade de um desfalque verificado na caixa da Faculdade de Medicina da Universidade do Rio de Janeiro.

Ao reassumir o cargo de director da Faculdade, por ter deixado a Assembléa Constituinte, em 20 de junho, o dr. Leitão da Cunha exigiu dos funccionarios responsaveis pela extinta thesouraria, Leopoldo de Freitas Noronha e Sylvio Hyarup Cabral, respectivamente thesoureiro e fiel, um balanço pormenorizado da caixa para o indispensavel confronto com a respectiva escripta, mas que, allegando doença, os referidos funccionarios protelaram indefinidamente a demonstração exigida.

Esgotados todos os meios ao seu alcance para forçar ao cumprimento dessa ordem aquelles funccionarios, o dr. Leitão da Cunha determinou a abertura do cofre por uma commissão de peritos, em hora e dia officialmente communicados aos mesmos, verificando-se então a existencia do avultado desfalque de 96:270$873.

O inquerito correu pela 3ª delegacia auxiliar, por designação do capitão Filinto Muller, tendo o dr. Democrito de Almeida officiado ao director da Faculdade pedindo uma copia do termo, referente ao arrombamento do cofre e informações sobre os nomes dos funccionarios que fizeram parte da commissão acima referidos.

Convidado a depôr, o fiel Sylvio Hyarup procurou defender-se das accusações que lhe eram attribuidas, declarando ainda que só teve conhecimento do desfalque acima referido pelo noticiario dos jornaes.

Prestando declarações, o ex-thesoureiro Leopoldo de Freitas Noronha disse que assignou o balanço mandado proceder pelo dr. Leitão da Cunha, porque o fiel Sylvio o informara estar tudo certo, sendo, por isso, surprendido, quando, pela contagem dos valores encontrados no cofre constatou a differença de 96:270$873.

O Gabinete de Pesquisas Scientificas procedeu ao exame da Contabilidade da Faculdade de Medicina, de accôrdo com a serie de quesitos apresentados.

Os peritos José Hygino Pacheco Junior e Seraphim Silva Pimentel encontraram falhas e irregularidades na escripta, facto esse que levou o dr. Democrito de Almeida a não determinar com exactidão a responsabilidade criminal dos accusados.

O relatorio do 3º delegado auxiliar termina assim: "Sendo o delicto attribuido aos accusados previsto no artigo 221 da Consolidação das Leis Penaes e da competencia da Justiça Federal, sejam os presentes autos remettidos ao M. D. Juiz Federal da Vara a que conhecerem por distribuição".

CONTRA GRIPPE
SANAGRYPPE
E INFLUENZA

RELIGIOSAS

LIGA CATHOLICA DE S. SEBASTIÃO DOS PADRES CAPUCHINHOS DO RIO DE JANEIRO

O padre director frei Jacintho de Pallazolo convida todos os associados e demais devotos do glorioso martyr S. Sebastião para assistirem á missa compromissal e tomar parte na reunião mensal logo após a mesma, no dia 15 do corrente, ás 8 3|4.

Um facto lamentavel

ALUMNOS DA ESCOLA BELLAS ARTES RECEBEM MAL AOS VISITANTES

Dia 10 do corrente, em excursão pedagogica, visitaram as alumnas da Escola Profissional Aurelino Leal, estabelecimento que muito honra o Estado do Rio, localizado em Nictheroy, a pinacotéca da Escola Nacional de Bellas Artes. Infelizmente, deploravel mesmo, logo no saguão da entrada do citado estabelecimento federal, foram as moças da escola fluminense alvo de manifestação de desagrado por parte de alumnos da Escola de Bellas Artes. Embora uma das professoras que acompanhavam as alumnas em excursão, fizesse gentilmente vêr aos moços que estavam em visita pedagogica, mais se accentuou o desacato. Com interferencia de um funccionario da casa, conseguiram as excursionistas entrar no estabelecimento, cujos universitarios não souberam ter a devida attenção para com os visitantes.

A' saida, novamente, foram as jovens alvo de phrases e attitudes inconvenientes dos moços, que chegaram a atirar sobre as mesmas punhados de milho.

A's autoridades do ensino cumpre uma providencia para que se não repitam taes scenas, que só pódem envergonhar aos seus autores.

A Pathé Natan Internacional Films apresenta
MARCELLE CHANTAL
PAIXÃO DE BRUTO
DA OBRA DE GUY DE MAUPASSANT
"L'ORDONNANCE"
IMPROPRIO P. MENORES.
SEG. FEIRA
ODEON

Secção Economica do DIARIO CARIOCA
Direcção, F. J. TEIXEIRA LEITE

Diario Economico

NOTA DO DIA

O TRATADO AMERICANO - BRASILEIRO

O Tratado Commercial celebrado recentemente entre os governos de Washington e do Rio de Janeiro acaba de ser approvado na Camara Federal pela expressiva contagem de 128 votos contra 47!

E' uma votação tanto mais categorica e significativa quanto se sabe que a opposição fez restricções ao accordo, embora sua campanha contra a assignatura do mesmo visasse mais o nosso governo do que propriamente as obrigações assumidas entre os dois paizes.

Infelizmente, nem sempre as correntes opposicionistas inspiram suas criticas no verdadeiro interesse publico. Ellas visam muitas vezes o successo demagogico, embora prestando um desserviço á economia de seus paizes.

No caso a que nos referimos, ninguem poderá de boa fé atacar o tratado americano-brasileiro em nome dos nossos interesses collectivos. Ao contrario, quem quer que defenda a economia nacional, não póde deixar de applaudir o convenio celebrado no começo do corrente anno em Washington, por occasião da visita da missão Souza Costa aos Estados Unidos.

Do ponto de vista do interesse da immensa maioria dos brasileiros, o tratado deve ser recebido como um acontecimento muito vantajoso, podendo mesmo ser considerado o inicio da uma nova éra para o desenvolvimento das relações commerciaes entre o nosso paiz e a grande nação americana. De facto, quem conhece o gráo de interdependencia economica yankee-brasileira não póde deixar de reconhecer que o tratado, em suas linhas geraes, visa a defesa e o amparo reciprocos dos interesses dos dois grandes povos do continente.

Deve-se mesmo salientar que entre nós só combaterão o accordo aquelles que estiverem a serviço dos interesses de meia duzia de industriaes, contra a economia de milhões de consumidores brasileiros.

O mesmo se póde dizer, "mutati mutandis", em relação aos americanos, em cuja imprensa, aliás, o tratado foi recebido como um documento muito favoravel ao nosso paiz, sendo mesmo sua assignatura recebida como uma incontestavel victoria diplomatica do Itamaraty.

Assim, sob o novo regime firmado entre o nosso governo e o americano, muito terão de crescer o vulto e a importancia das trocas commerciaes entre os dois paizes. Vivemos hoje num mundo inteiramente fechado, ou melhor, limitado pelas duras contingencias da autarchia economica. O nosso seculo póde mesmo ser encarado como o antipoda do seculo passado, época de universal entrelaçamento dos negocios e das actividades commerciaes, que uniram todos os povos da terra. Hoje, cada povo se defende como póde.

Já se vê portanto que o tratado brasileiro-americano não deve de nenhum modo ser considerado um desserviço ao nosso paiz, pois permitte um maior desenvolvimento dos negocios entre brasileiros e americanos, numa éra de depressão economica mundial.

A ANALYSE DAS MERCADORIAS IMPORTADAS PELO PORTO DE SANTOS

S. PAULO, 12 (A. B.) — Relativamente á questão das analyses de mercadorias importadas pelo porto de Santos, a Associação Commercial de São Paulo enviou ao governador Armando de Salles Oliveira, actualmente no Rio, o seguinte telegramma:

"A Associação Commercial de S. Paulo tem a honra de communicar a v. ex. que telegraphou em data de hoje ao ministro da Fazenda, no sentido de ser resolvida a questão das analyses de mercadorias importadas pelo porto de Santos, visto como até agora não se tornaram effectivas as disposições do decreto n. 24.285, de 13 de maio de 1934, que autorizou o governo federal a contratar os serviços de taes analyses com o Instituto de Pesquisas Technologicas, annexo á Escola Polytechnica do Estado. Conforme expoz esta Associação, os exames chimicos requeridos pelas partes ou determinados pela fiscalização aduaneira continuam a ser feitos no Laboratorio Nacional do Rio de Janeiro, com evidente perturbação dos serviços alfandegarios e graves prejuizos para o commercio, o qual fica sujeito não só a augmento de despesas mas a longas e onerosas retenções de mercadorias nas docas."

* * *

BOLETIM DIARIO DE INFORMAÇÕES ECONOMICAS

(Communicado do Escriptorio de Informações do Departamento Nacional da Industria e Commercio):

O COMMERCIO EXTERIOR DA FRANÇA

Nos primeiros seis mezes deste anno, o Commercio Exterior da França apresentou um volume de negocios, muito menor do que o de igual periodo do anno passado. Tendo attingido o total de sua importação e exportação, á cifra de 21.405.747 mil francos, baixou neste anno, a 18.560.988 mil francos, isto é, menos 2.844.759 mil francos, no semestre recemfindo. Observa-se entretanto que o deficit da balança commercial que em igual periodo de 1934, fôra de 3.778 milhões de francos, no deste anno fôra apenas de 2.648 milhões. Esse melhoramento provem, especialmente da diminuição das importações que baixaram de 1.987 milhões de francos. E' assim que a sua importação de **Artigos Destinados á Alimentação** baixou em valor, de 730.737 mil francos, e, em peso, de 137.679 toneladas; a de **Materias Primas para a Industria**, baixou em valor, de 747.417 mil francos, e em peso, de 1.030.806 toneladas; a de Objectos fabricados, baixou, em valor de 508.988 mil francos, e, em peso, de 180.064 toneladas metricas. Quanto ás suas exportações, verifica-se que os Artigos de Alimentação experimentaram um pequeno augmento no valor: tendo exportado, no semestre de 1934, um total de 1.220.145 mil francos desses artigos, subiu a 1.272.269 mil francos, com um accrescimo, portanto de 52.124 mil francos. As duas categorias — Materias para a Industria e Objectos fabricados, baixaram em valor, respectivamente, de 426.987 mil francos, e 482.744 mil francos, verificando-se assim uma differença, de um semestre para outro, de menos, 857.607 mil francos, na exportação geral. Quanto ao peso das mercadorias exportadas, a França exporou mais do que no semestre de 1934, 638.612 toneladas de Objectos de Alimentação, e 589.292 toneladas de Materias para a Industria; e menos 208.528 toneladas, de objectos fabricados, registrando-se, assim, um accrescimo na exportação total, de mais 1.019.376 toneladas metricas. No mesmo periodo registrou-se no seu commercio com as Colonias e Protectorados uma diminuição nas compras de 529 milhões e uma baixa nas exportações de 395 milhões e meio, ficando a balança commercial deficitaria, de 239 milhões de francos. Com o Brasil, o commercio melhorou consideravelmente: tendo importado mercadorias brasileiras, no valor de 130.664 mil francos, em 1934, passou a importar 168.778 mil francos em 1935, com a differença, para mais de 38.114 mil francos; tendo exportado para o Brasil, em 1934, 31.338 mil francos, exportou no semestre deste anno, 56.749 mil francos, isto é, mais 25.411 mil francos. Com essas cifras o Brasil occupa actualmente, o decimo quarto logar entre os paizes maiores importadores de mercadorias francezas. E' de esperar que essa ascensão não soffra solução na continuidade, tendo-se em consideração as circumstancias especiaes do momento politico europeu, o novo accordo commercial de 14 de Maio de 1934, e os entendimentos que comnosco acaba de ter a Missão Commercial Franceza.

Moscoso Castro & C. Ltd.
CASA BANCARIA
DEPOSITOS, EMPRESTIMOS E DESCONTOS, A'S MELHORES TAXAS
RUA DA ALFANDEGA, 51
TEL. 23-3937 — RIO DE JANEIRO

PELOS ESTADOS

BELEM, 10 (E. I.) — Situação do mercado: **Borracha** — mercado firme, com pequenos negocios para a do Sertão que os compradores offereciam 2$600, não havendo, entretanto, vendedores a esse preço. **Castanha:** — Dada a falta de entradas o mercado desse producto permaneceu paralysado, ficando, entretanto, de haver negocios para uma partida de 3.301, e meio hectolitros, chegados do Baixo Amazonas. **Cacáu:** — O mercado desse producto continúa firme, com compradores a 1$100, conforme a procedencia do genero. **Couros e pelles:** — Mercado quiéto, tendo regulado os preços abaixo. Durante a ultima decada de agosto, vigoraram m|m os seguintes preços: **Borracha** — **Sertão:** fina, 2$600 a 2$700; sernamby, 1$200; Caucho, 1$500. Fina ilhas, 2$100 a 2$200; fina caviana, 2$200 a 2$300; sernamby cametá, 1$300. Tapajóz: fina, 2$200 a 2$300; sernamby, ... 1$200; caucho, 1$500. Xingú: fina, 2$200 a 2$300; sernamby, 1$200; Caucho, 1$500. **Balata:** — Em blocos, s|of. em laminas, s|cot. Coquirana, 1$600 a 1$800; Massaranduba, $800. **Castanha:** — Graúda, 80$ a 85$; media, 70$ a 74$; meúda, 77$ a 81$. **Couros e pelles:** — Boi, sec., salgado 1$600; idem sec. esp. 2$500; idem verde, 1$300; veado, 13$ a 14$500; caetetú, 14$ a 15$; queixada, 12$500 a 13$; cameleão, 70$; jacurarú, 1$; jacuruxy, 4$; capivara, verde salgado, 20$; idem, sec. esp. 3$; giboia, 3$500; sucurijú, 2$; ariranha, 12$ a 13$; lontra, 35$; maracajá, 50$; onça, 45$. **Copahyba:** — Soluvel, 4$; insoluvel, 2$500. **Azeite:** — Andiroba, $800, patuá, 2$100; **Algodão:** em caroço, 13$; em pluma, 2$500; **Arroz:** beneficiado, $550, c|casca, $220. **Grude:** de pescada, 10$; de gurijuba, 4$; sebo de ucuhuba, $800; **sementes:** de babassú, 1$; de curuá, $900; de tucuman, $300; de murumurú, $300; de carrapato, $400. **Cacau:** 1$100.

NATAL, 10 (E. I.) — Situação do mercado: Cotação do dia 9 para os artigos de exportação: algodão em pluma, Seridó, 3$800 a 4$; Sertão, 3$600 a 3$900; Matta, 3$300 a 3$700; assucar crystal, 1$200; demerara, $900; bruto, $600; borracha, 1$; caroço de algodão, $100; cera de carnaúba, olho, 6$500; palha, 4$500; couros bovinos espichados, 2$800; meio sal, 2$500; salgados, 2$; salmourados, 1$200; paina, $900; pelles de caprinos, 7$500; lanigeros, 6$; sementes de mamona, $300.

RECIFE, 10 (E. I.) — Situação do mercado: assucar, não houve entrada; embarcado para o Norte, 280 saccos; para consumo da capital, 254.100 saccos; stock, 312.800 saccos; tecidos, embarcado para o Norte, 5.959 fardos; café, embarcado para o Norte, 170 saccos; com destino a Europa, 755 saccos; torta de algodão, embarcado para a Europa, 2.519 saccos. Algodão: entrado do Estado, 425.418 kilos; de outras procedencias, 59.388 kilos; o mercado deste producto permanece fraco. O mercado de milho, feijão, mamona e caroço de algodão, sem alteração.

MACEIO', 10 (E. I.) — Movimento commercial do dia 6; entradas do exterior, gazolina, 500 caixas; kerozene, 1.700 caixas; farinha de trigo, 550 saccos; bacalhau, 1.986 barricas; oleo mineral, 138 caixas e 32 barris; saidas para o Sul, côcos, 500 saccos; assucar, 550 saccos; tecidos, 1 caixa; saidas para o exterior, pelles, 15 fardos; caroço de algodão, 3.334 saccos.

ARACAJU', 10 (E. I.) — Situação commercial do dia 6: stocks, de assucar, 2.095 saccos; algodão em rama, 2.051 fardos; couros seccos salgados, 1.047 couros; bebidas, 2 caixas; residuos, 20 fardos; tecidos de algodão, 214 fardos; tapioca, 191 saccos; alcool, 19 tambores; farinha de côco, 15 caixas; oleo de côco, 28 caixas; fumo em corda, 224 rolos; com as seguintes cotações: $516, kilo de assucar; 3$200, algodão em rama; 2$, couros seccos salgados e bebidas; $150, residuos; 4$, tecidos de algodão; $300, tapióca; $800, alcool; $500, farinha de côco; $800, oleo de côco; 1$333, fumo em corda. Foram exportados: couros seccos salgados, 129 couros no valor de 15:458$; residuos, 20 fardos no valor de 450$; tecidos de algodão, 179 volumes no valor de 66:324$; alcool, 19 tambores no valor de 10:211$200; farinha de côco, 15 caixas no valor de 450$.

AS COTAÇÕES DO MARCO

BERLIM, 12 (A. B.) — No fechamento de hontem do mercado cambial, vigoraram as seguintes cotações do marco, sem garantias: — 40.27 sobre Nova York; 610 sobre Paris; 59.55 sobre Amsterdam e 12.295 sobre Londres. Em Paris a libra esterlina foi cotada a 74.95 e o dollar a 15.1725.

* * *

O SORTEIO DAS APOLICES POPULARES DE PORTO ALEGRE

Porto Alegre, 12 (A. B.) — Realizou-se, hontem, nesta capital, mais um sorteio das Apolices Populares de Porto Alegre, lançadas pelo Plano Santos Moreira. A Apolice premiada foi a de n. 4.302, da quinta série, adquirida pelo Banco do Rio Grande do Sul e correspondente á quantia de réis 10:000$000.

Dentro de poucos dias serão lançadas na praça do Rio de Janeiro as Apolices Populares de Porto Alegre.

Informações Financeiras e Commerciaes

CAMBIO

LIBRA — 58$347

Hontem, o mercado monetario afficializado, na abertura de seus trabalhos se encontrava regulando calmo. Sacava, o Banco do Brasil, sobre Londres a 57$510 e comprava coberturas a 57$510 por libra. A moeda yankee regulava á vista a 11$810 e a londrina a 58$514, teendo o florim se mantido a 8$000, condições essas em que o deixamos no fechamento.

Reabriu e fechou inalterado.

A TABELLA OFFICIAL AFFIXADA PELO BANCO DO BRASIL FOI A SEGUINTE

A 90 d|v. — Londres, 58$347.

A' vista — Londres, 58$514; Nova York, 11$850; Paris, $780; Suissa, 3$850; Allemanha, 4$765; Italia, $965; Portugal, $530; Hespanha, 1$615; Belgica, ouro, 1$990; Buenos Aires, papel, 3$430; Montevidéo, 5$350 e Hollanda, 8$000.

Cabogramma — Londres, réis 58$625.

AS TAXAS DE COMPRAS DE COBERTURAS FORAM AS SEGUINTES

A 90 d|v. — Londres, 57$510 e Nova York, 11$570.

A' vista — Londres, 57$710; Nova York, 11$650; Paris, $765; Italia, $945; Allemanha, 4$585; Portugal, $520; Hespanha, 1$585; Hollanda, 7$870; Suissa, 3$780; Belgica, ouro, 1$940; Buenos Aires, papel, 3$300; e Montevidéo, 5$050.

Cabogramma — Londres, réis 57$310 e Nova York, 11$680.

OURO FINO

O Banco do Brasil comprou a gramma de ouro fino na base de 1.000|1.000 em barra ou amoedado, ao preço de 20$600.

CAMBIO LIVRE

Libra, 89$800 — Dollar, 18$200

O mercado de cambio liberado, hontem, abriu e regulava firme. Os diversos bancos sacavam por libra a 89$800 e por dollar a 18$130 e compram a 89$000 e a 17$930, respectivamente. A' vista o franco se cotava a 1$195, o reichsmark a 7$280, o registermark a 4$200 e a peseta a 2$480, situação essa eem que ficou o mercado no periodo inicial de seus trabalhos, com as taxas mais accessiveiss e em posição firme.

Reabriu e fechou inalterado.

AS TAXAS DE CAMBIO LIVRE AFFIXADAS PELOS BANCOS ESTRANGEIROS FORAM AS SEGUINTES

A 90 d|v. — Londres, 89$900; Nova York, 18$220 e Paris, réis 1$204.

A' vista — Londres, 89$9800 a 90$000; Nova York, 18$130 e 18$240; Allemanha, 7$280 a 7$320; Paris, 1$195 a 1$206; Italia, 1$490; Portugal, $816 a $823; provincias, $828; Hespanha, 2$480 a 2$490; provincias, 2$485; Hollanda, 12$250 a 12$280; Belgica, ouro, 3$060 a 3$080; papel, $616; Suecia, 4$650; Suissa, 5$900 a 5$940; Slovaquia, $759 a $765; Austria, 3$480; Rumania, $197; Buenos Aires, papel, 4$865 a 4$895; Montevidéo, réis 7$330; Dinamarca, 4$030; Compensação, 5$900; Registermark, 4$200 e Japão, 5$295.

Cabogramma — Londres, réis 90$100; Nova York, 18$260 e Paris, 1$208.

CAMARA SYNDICAL

Curso de cambio official e livre

A' vista — Londres, 58$877 e 90$643; Paris, $765 e 1$216; Italia, $946 e 1$536; Allemanha, 4$585 e 7$393; Portugal, $839; Belgica, ouro, 3$092; papel, $630; Hespanha, 1$585 e 3$539; Suissa, 3$780 e 6$020; Slovaquia, $470 e $778; Nova Yoork, 11$820 e 18$426; Buenos Aires, papel, 3$300 e 4 $926; Registermark, 4$416; Austria, 3$550; Japão, 5$414; Hollanda, 12$480; Dinamarca, 4$040; Rumania, $198; Verrechnumgsmark, 4$765 e réis 5$855; Unterstultzungsmark, réis 6$344.

MOEDAS

Libra (papel), 92$304; dollar (papel), 18$944; dollar (prata), 18$400; franco (papel), 1$247; franco (prata), 1$240; franco belga (papel), $619; franco suisso (papel), 6$050; escudo (papel), $867; escudo (prata), $849; peso argentino (papel), 5$044; peso uruguay (papel), 7$500; Reichsmark (papel), 6$809; Reichsmark (prata), 6$938; lira (papel), 1$429; florim (papel), 12$000; peseta (papel), 2$590; zloty (papel), 3$600; yen (papel), 5$500.

TITULOS

Funccionou hontem o mercado de titulos bastante trabalhado, cujos negocios se fizeram em vulto animado, notadamente sobre as apolices da União. Porém essas ficaram fracas, cujos preços accusaram pequenas baixas. As obrigações de Minas 9 °|° e Thesouro Nacional permaneceram estaveis, tendo as municipaes se revelado fracas e as acções de bancos ficaram inalteradas.

Os outros papeis em evidencia pouco interesse dispertaram, como se vê a seguir:

VENDAS EFFECTUADAS HONTEM

900 Uniformizadas Meudas — 730$; 7 idem — 787$; 2 Diversas Em. Nom. — 773$; 124 idem Port. — 780$; 5 idem — 781$; 360 Reajustamento 500$ 0|0 Sem. — 370$; 42 idem .... 1:000$ Sem. — 785$; 200 Obr. Thesouro 500$, 1930 — 496$500; 3 idem Minas — 985$; 50 idem — 986$; 30 Estado de Minas Emp. 1934 — 177$; 10 idem — 178$; 30 idem 5 °|° Nom. — 645$; 70 idem dec. 9511 7 °|° — 791$; 18 Est. do Rio 4 °|° — 105$; 1 idem 6 °|° Port. 500$ — 360$; 21 Municipaes 1904 Port. — 420$; 21 idem 1914 Port. — 146$; 10 idem 1917 Port. — 146$; 20 idem 1920 Port. — 145$500; 50 idem 1931 Port. — 177$500; 30 idem 1931 Port. — 178$; 11 idem — 182$; 100 idem dec. 2.097 7 °|° Port. — 169$; 100 idem dec. 3.264 Port. — 170$.

ACÇÕES

31 Banco do Brasil — 380$; 50 Docas de Santos Nom. — 221$; 44 idem Port. — 229$; 5 Serviço Hollerith — 1:260$.

DEBENTURES

250 Docas de Santos — 184$; 9 Bellas Artes — 220$; 50 Progresso Industrial — 185$.

ALVARA'

20 Uniformizadas — 787$; 1 Titulo Jockey Club — 2:150$.

CAFE'

TYPO 7, 11$400

O mercado do disponivel do café, no dia de hontem, iniciou os seus trabalhos funccionando firme.

Vigorava na taboa, por dez kilos o preço de 11$400, para o typo 7 e as primeiras horas de movimento havia-se consignado o numero de 4.102 saccas de venda.

Negociaram-se depois, fóra do mercado, mais 6.659 saccas, que perfizeram o total de 10.76 . contra 3.371 ditas de vespera.

Assim o mercado se manteve firme até ao seu fechamento, porém, as cotações foram mantidas, na base anterior.

COTAÇÕES POR 10 KILOS

EY$0c

Typo 3 — 15$400; typo 4 — 12$000; typo 5 — 12$400; typo 6 - 11$900; typo 7 — 11$400; typo 8 — 10$900.

— Pauta semanal, 10140 por kilogramma; imposto do Estado de Minas, 3$000; idem do Rio de Janeiro, 5$000.

MOVIMENTO ESTATITICO

ENTRADAS

Leopoldina — Minas, 2.401, Rio, 2.026 — 4.427.

Maritima — Minas, 1.016' Rio, 36; **São Paulo**, 2.095 — 3.147.

Armazem Regulador: Fluminense: "Rio", 80; Armazem Regulador: Espirito Santo, 850; Armazens Reguladores Mineiros, 129. Total: 8.633.

Idem anno passado, 7.700.

Desde o 1° do mez, 74.798.

Media, 6.799.

Do 1° de julho, 710.489.

Media, 9.732.

Do 1° julho anno passado 603.021.

Café revertido ao stock desde o 1° de julho, 2.108 saccas.

EMBARQUES

Europa, 10.105; Africa, 1.001 Total, 11.106.

Idem anno passado, 12.259.

Desde o 1° do mez, 69.687.

Do 1° de julho, 633.115.

Idem anno passado, 267.508.

Stock, 712.043.

enos consmu 8m.éholoacl

Menos consumo local, do dia 11 de setembro de 1935, 300.

Total, 711.543.

Café bonificação, 132.

Existencia, 711.675.

Idem anno passado, 802.922.

CAFE' A TERMO

Primeiro pregão

MEZES — VENDEDOR — COMPRADOR — E DIFFERENÇA

Setembro, 11$275 e 11$225, subiu $100; outubro, 11$450 e .... 11$400, subiu $100; novembro, 11$550 e 11$450, subiu $050; dezembro, 11$600 e 11$475, subiu $025; janeiro, 11$625 e 11$500 subiu $050; fevereiro, 11$625 e 11$500, subiu $050.

Vendas: 3.000 saccas.

Posição: firme.

Segundo pregão

MEZES — VENDEDOR — COMPRADOR — E DIFFERENÇA

Setembro, 11$350 e 11$300, subiu $075; outubro, 11$450 e .. 11$450, subiu $050; novembro 11$575 e 11$500, subiu $050; dezembro, 11$575 e 11$525, subiu $050; janeiro, 11$625 e 11$575, subiu $075; fevereiro, 11$600 e 11$550, subiu $050.

Vendas: 2.000 saccas.

Posição: firme.

ASSUCAR

O mercado de assucar, hontem, abriu e permanecia operando em situação frouxa. Os negocios que se fizeram sobre o disponivel foram limitados e as cotações vigorantes não offereciam interesse, em virtude de continuarem intactas. Fechou, dessa maneira, o nosso mercado de assucar ainda frouxo.

MOVIMENTO ESTATISTICO

Entraram 3.989 saccos: sairam 3.651 e ficaram em stock 70.485 ditos.

COTAÇÕES POR [illegible] KILOS

Branco crystal, de Campos, 49$500 e 50$[illegible]; Demerara 46$ a 47$; Mascavos, 39$ a 40$000.

ALGODÃO

O mercado dessa fibra textil, hontem, abriu e funccionava em posição frouxa. Os vendedores cotaram os differentes typos do referido producto nos limites anteriores e as transacções verificadas despertaram algum interesse. Por isso, o mercado fechou bem movimentado, porém mal collocado e frouxo.

MOVIMENTO ESTATISTICO

Entraram 1.193 fardos, sairam 366 e ficaram em stock 7.444 ditos.

COTAÇÕES POR 10 KILOS

Seridó — Typo 3, 50$ a 51$; typo 4, 49$ a 49$500; Sertões: typo 3, 48$ a 49$; typo 5, 46$ a 47$; Ceará: typo 3, nominal; typo 5, 45$ a 46$; Mattas: typo 3, nominal; typo 5, 43$ a 44$000; Paulistas: typo 3, 51$; typo 5, 47$000.

CARNES

MATANÇA DE SANTA CRUZ

Bois, 280; vitellas, 16; porcos 6 e carneiros 4.

Vendidos:

Bois, 280; vitellas, 15; porcos, 5 1|2 e carneiros 4.

Preços:

Rezes, 1$140; vitellas, 1$400; suinos 2$000; e caprinos 2$300.

CEREAES

ARTIGOS		
Arroz:		
Agulha amarellão	62$000	64$000
Dito esp. (brilhado)	64$000	66$000
Dito, 1ª (brilhado)	56$000	59$000
Dito, especial	58$000	60$000
Dito, de 1ª	54$000	56$000
Dito, de 2ª	48$000	50$000
Dito, de 3ª	40$000	42$000
Japonez, especial	48$000	50$000
Dito, de 1ª	43$000	45$000
Dito de 2ª	38$000	40$000
Dito, de 3ª	33$000	35$000
Sanga	16$000	18$000
Alfafa:		Kilo
Nacional	$420	$440
Estrangeira	$420	$440
Amendoim:		Kilo
Em casca	19$000	22$000
Alhos:		Cento
Nacionaes	8$000	10$000
Estrangeiros	14$000	16$000
Alpiste:		Kilo
Nacional	1$150	1$200
Bacalhão:		Por 58 kilos
Especial	240$000	250$000
Superior	220$000	225$000
Escamado	170$000	175$000
Banha:		
De P. Alegre	198$000	218$000
Da Laguna	196$000	200$000
De Itajahy	200$000	215$000
Batatas:		Kilo
Do Interior	$700	1$000
Do Sul	$450	$800
Cebolas:		Caixa
Nacionaes	35$000	42$000
Ervilhas, kilo	2$600	2$800
Farinha:		Por 50 kilos
De mandioca:		
Especial	19$000	17$5000
Fina	17$000	17$500
Entre-fina	13$000	13$500
Grossa	11$500	12$000
Feijão:		Por 60 kilos
Preto, especial	27$000	36$000
Dito commum	22$000	25$000
Branco, graudo e meudo	22$000	50$000
Manteiga, novo	62$000	64$000
Mulatinho, novo	28$000	30$000
Fradinho, nacional	38$000	40$000
Grão de bico, kilo	2$400	2$600
Lentilhas, 60 kilos	38$000	40$000
Linguas:		Uma
Defumadas	2$200	3$000
Lombo:		Kilo
De porco, salgado, mineiro	1$800	1$900
Dito do Sul	1$200	1$400
Erva:		
Matte, kilo	$850	$900
Manteiga:		
Do Interior	4$800	5$400
Do Sul	Não ha	
Milho		Por 60 kilos
Cattete, vermelho	17$000	18$000
Dito amarello	15$500	16$000
Dito mesclado	14$500	15$000
Polvilho:		
Do Norte, kilo	$550	$650
Do Sul, kilo	$450	$500
Tapioca, kilo	$600	$700
Toucinho:		
Mineiro, kilo	2$500	2$600
Paulista, kilo	2$100	2$400
Fumeiro, kilo	2$200	2$500
Xarque:		Kilo
Puras mantas:		
Rio da Prata	Não ha	
Nacional	2$400	2$500
Patos e mantas:		
Mineiro	1$900	2$200
Do Sul	2$100	2$400
Fuba:		Por 20 kilos
Mimoso	11$500	12$000
Entre fino	20$500	22$500

Movimento dos Vapores

VAPORES A ENTRAR

DA EUROPA PARA O RIO DA PRATA

Londres e escs., "Sultan Star"	15
Londres e escs. "Highland Brigade"	16
Amsterdam e escas., "Eemland"	18
Southampton e escas., "Alcantara"	20
Hamburgo e escs., "General Artigas"	21
Stockholmo e escs., "Pacife"	21
Havre e escs., "Auriguy"	23
Marselha e escs., "Alsina"	23
Londres e escs. "Avelona Star"	23
Antuerpia e escs., "Pionter"	24
Genova e escs. "Augustus"	24
Hamburgo e escs., "Raul Soares"	25
Hamburgo e escs., "Madrid"	26
Londres e escs., "Highland Patriot"	30
Londres e escs., "Avila Star"	30
Amsterdam e escs., "Salland"	30

DOS ESTADOS UNIDOS PARA O RIO DA PRATA

N. York e escs., "W. World"	13
Idem, "Vin[illegible]d"	15
Nova Orleans e escs., "Caxambú"	16
Nova York e escs., "Lages"	16
Nova York e escs., "Souther Prince"	20
Nova Orleans e escs., "Jaboatão"	26
Nova York e escs., "Southern Cross"	27

DE CABOTAGEM

Manáu e escs., "Arassú"	15
São Francisco e escs., "Laguna"	15
Cabedello e escs., "Araquara"	15
Manaus e escs., "Duque de Caxias"	15
Belém e escs., "Poconé"	21

VAPORES A SAIR

PARA A EUROPA DO RIO DA PRATA

Amsterdam e escs., "Waterland"	13

(Continúa na 11ª pagina).

Mas CASCATINHA

É SEMPRE A MESMA!

CASCATINHA é a cerveja que está cada vez mais firme no paladar dos seus innumeros apreciadores, porque nada mais se póde fazer de superior ao que já é o melhor! Bom lupulo, excellente cevada e, acima de tudo é fabricada com a esplendida agua das fontes da Tijuca.

AO PEDIR UMA CERVEJA, DIGA APENAS:

CASCATINHA

Diario Recreativo

E' amanhã, ás 20 horas, que terão inicio nos salões da Banda Portugal, á praça 11 de Junho, os monumentaes festejos commemorativos do 1º anniversario de fundação da União das Escolas de Samba.

Norteada por impulsos nobres e patrioticos, a directoria que amanhã dará posse o prefeito Pedro Ernesto tem á frente a figura popular e prestigiosa do grande carnavalesco que é João Canali, o typo "doublé" de folião e industrial dynamico, sobre quem convergem todas as esperanças dessa immensa colmeia humana que cultiva o Samba em suas fontes de origem: os morros tradicionaes da cidade.

Os primeiros lampejos da sua promissora administração, aliás já se estão fazendo sentir.

Ao seu lado tomarão posse, entre outros, Getulio Marinho, Sernam, Carlos de Oliveira, Paulo Pereira, Paulo da Portella, João Hilario dos Santos e Arlindo Joaquim Fernandes.

O programma dessa excepcional commemoração se desdobrará em successivos numeros de grande pompa, tendo inicio com a abertura da sessão solenne pelo dr. Pedro Ernesto, com a presença das altas autoridades do Municipio e do Turismo, sociedades co-irmãs, federações dos grandes e pequenos clubs, etc.

A banda da Policia Municipal abrilhantará esta grande solennidade. Após a cerimonia da posse o capitão Francisco Guimarães (Vagalume), decano da chronica carnavalesca, fará uma conferencia sob o thema seguinte: "A origem do samba". Seguir-se-á demonstração authentica do samba, por algumas das escolas presentes. Finda esta, terá logar grande baile, com o concurso da Jazz Turunas Cariocas.

UNIÃO DAS ESCOLAS DE SAMBA

Pede-nos a Junta Governativa a publicação do seguinte aviso:

"São convidadas todas as Escolas não filiadas para a grande festa do Samba, a se realizar amanhã, sabbado, ás 20 horas, nos salões da Banda Portugal, á praça 11, bastando para as delegações co-irmãs a apresentação de suas credenciaes.

—

Pede-se a todos os delegados do Conselho comparecerem á reunião de hoje, com as bandeiras das escolas, afim de serem escolhidos os membros das diversas commissões de Festa.

LORD CLUB

O grandioso baile de amanhã

O Lord Club reunirá amanhã os seus associados e exmas. familias num grandioso baile, cujo inicio está marcado para as 22 horas.

Abrilhantará esse sarau a applaudida "Tuna Mambembe", dirigida pelo musicista Raul Malagutti.

Os socios terão ingresso com a apresentação do recibo n. 9 (setembro) e da carteira associativa.

A ESTAÇÃO DAS FLORES NO ELDORADO

O leitor que lêr o titulo acima e comparecer ás reuniões dansantes que, a começar das 22 horas, o Eldorado Dancing realiza em sua séde social, á rua Leopoldo Fróes, de nada mais precisará para ter uma idéa nitida das magnificas noites que a estação primaveril está proporcionando aos habitués daquelle paradisiaco e privilegiado centro de diversões da nossa bohemia elegante.

OCEANO F. C.

Este conhecido gremio de sports e recreativismo vae realizar amanhã um grandioso baile, em sua séde social, á rua Visconde de Pirajá4

Essa festa, na qual será homenageado o conhecido chronista carnavalesco Arthalydio A. Luz (A. Zul), que ha muitos annos empresta o seu concurso á secção recreativa do "Jornal do Brasil", promette alcançar grande exito.

AMANTES DA ARTE CLUB

A festa da "Commissão dos Palhaços"

Promovida pela "Commissão dos Palhaços", realizar-se-á amanhã, nesta sociedade, uma grandiosa festa dansante das 22 ás 3 horas.

Os "palhaços" que estão trabalhando com afinco, vão apresentar aos seus consocios e convivas uma festa que promette transcorrer brilhantemente.

DUAS POR DIA

Quando o Bicohyba soube que o Grupo dos 15, do qual faz parte o carnavalesco "Pé de Anjo", havia saido do Pierrots da Caverna, disse ao Lascada:

— E sempre assim! Essa gente entra com o "pé direito" e sae com o "Pé de anjo"...

—

No programma da festa de amanhã, no Cigarra Club, consta uma mesa de doces á imprensa e agremiações co-irmãs, denominada "Ceia das Damas".

— Tá certo! — exclamou o K. Zinho — No jogo de damas a gente sempre come...

A Liga Carioca de Tennis Inaugurou Hontem, á Tarde, a Sua Nova Séde

Flagrante obtido por occasião do acto inaugural

Inaugurou-se hontem á tarde, a séde da Liga Carioca de Tennis.

A's 17 horas e 45 minutos teve logar a effectivação do local da nova entidade, que se encontra ao lado de suas co-irmãs especializadas no 5º andar do Edificio Guinle.

Viam-se ali as figuras mais representativas de nossos sports especializados e bem assim os presidentes de todos os clubs das especializadas.

Cumpre salientar aqui as attenções de que os rapazes da imprensa foram alvos por parte do vice-presidente da nova Liga, dr. Newton Motta.

Figura marcante em nossa raquette, o ex-director de tennis do America F. Club se collocou ao lado dos chronistas, desempenhando uma legitima actuação de introductor diplomatico.

O C. R. Flamengo, além de se fazer representar por seu presidente, sr. Bastos Padilha, enviou á L. C. Tennis uma linda cesta de flores.

Talvez na certeza de que toda e qualquer entidade deve trabalhar e não falar, para satisfação geral, não houve discursos.

Visando este pormenor, auguramos á novel entidade um futuro brilhante para o nosso tennis.

Em Acção de Graças

João Severino da Silva e familia, Laura Berutti Joppert da Silva e filhas, mandam rezar amanhã, 14 do corrente, no altar de Nossa Senhora das Cabeças, da Cathedral Metropolitana, ás 9 horas da manhã, missa em acção de graças pelo restabelecimento de seu filho e esposo prof. Mauricio Joppert da Silva.

Passeiar pelo mundo em ondas curtas...

Eis o ideal!

CROSLEY

Proporcionar-lhe-á este prazer

Berlim... Paris... Roma... Nova York... e todo o mundo emfim, ouvido com extraordinario volume e nitidez!

Ouça, sem compromisso, o afamado CROSLEY, solicitando-nos uma demonstração em seu proprio lar!

Peça o nosso «Indicador de Estações», distribuido gratuitamente.

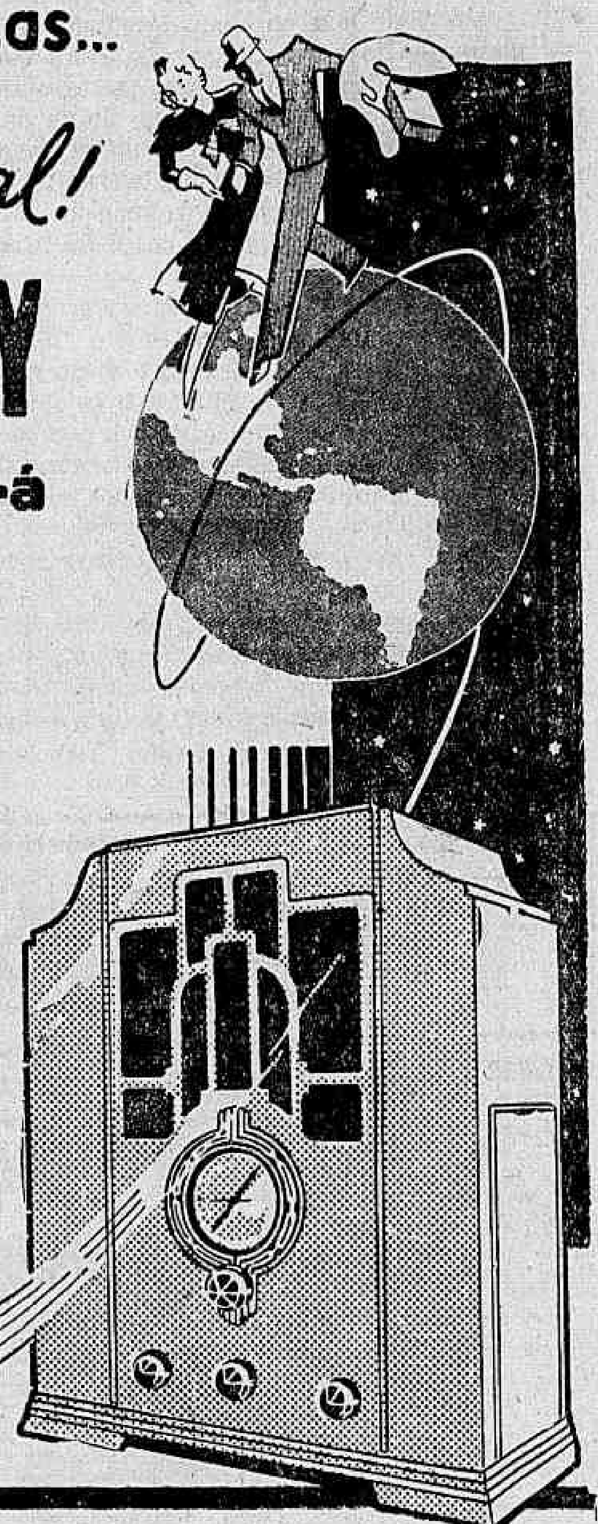

A VENDA NAS CASAS DO RAMO

Representantes

Casas Mesbla

Rio de Janeiro

SÃO PAULO B. HORIZONTE
P. ALEGRE NICTHEROY

BELIO SA

INFORMAÇÕES FINANCEIRAS E COMMERCIAES

(Continuação da 10ª pagina).

Antuerpia e escs., "Eglantier"	13
Hamburgo e escs. "Almirante Alexandrino"	15
Londres e escs., "Stuart Star"	16
Stockolmo e escs., "Suecia"	18
Liverpool e escs., "Lassel"	16
Hamburgo e escs., "La Coruna"	19
Genova e escs., "Florida"	20
Hamburgo e escs., "Alpherat"	23
Londres e escs., "Almeda Star"	24
Londres e escs., "Highland Princess"	24
Trieste e escs., "Neptunia"	25
Antuerpia e escs., "Macedonier"	25
Hamburgo e escs., "General Osorio"	26
Liverpool e escs., "Linnel"	26
Finlandia e escs., "Mercator"	26
Amsterdam e escs., "Zeeland"	27
Stockolmo e escs., "Santos"	27
Londres e escs., "Sultan Star"	30

PARA OS ESTADOS UNIDOS DO RIO DA PRATA

Philadelphia e escs., Satartia"	13
Nova Orleans e escs., "Eli"	14
Nova Orleans e escs., Clearwater"	15
Nova York e escs., "Mandu"	17
Nova York e escs., "Northern Prince"	19
Nova Orleans e Japão "Buenos Aires Marú"	20
Baltimore e esc.c, "Algio"	24
Nova York e escs., Western World"	26
Nova York e escs., "Banheur"	27
Nova Orleans e escs., "Delmundo"	28
Philadelphia e escs., "West Calumb"	29
Nova York e escs., "Uruguayo"	29
Nova Orleans e escs., "Aracajú"	29

POR CABOTAGEM

Belém e escs., "Itaquicé"	13
Recife e escs., "Butiá"	13
Belém e escs., "Almirante Jaceguay"	13
Porto Alegre e escs., "Itahite"	14
Manaus e escs., "Campos Salles"	15
Laguna e escs., "Aspirante Nascimento"	15
Fortaleza e escs., "Santarem"	15
Laguna e escs., "Anna"	16
Itajahy e escs., "Aratau"	16
Caravellas e escs., "Araguá"	16
Porto Alegre e escs., "Araraquara"	16

MARITIMAS

NO REGIME DA GRAMAGEM

O Conselho Deliberativo da Federação dos Maritimos, que é a entidade maxima da classe, reuniu-se hontem, mais uma vez, afim de tratar da questão da Etapa Unica. Na reunião anterior não chegaram a um accôrdo, porque a questão da etapa unica foi discutida dentro de uma disparidade imprevista de formulas, uns pleiteando que a etapa fosse calculada em cinco mil réis e outros em sete. Hontem, entretanto, a delegação dos Commissarios, pela palavra do seu chefe, sr. Agostinho Jader Martins, justificou o ponto de vista de sua corporação e formulou como medida mais criteriosa e equitativa que a etapa a bordo fosse calculada por peso.

Justificou o seu ponto de vista, salientando que a solução em valor monetario era inexequivel, portanto se era inferior ou do mesmo nivel em portos nacionaes, seria muitas vezes superior nos portos estrangeiros. Come-se por 3$500 na costa — allegou o chefe da delegação dos Commissarios — mas não se come por 10$000 em Nova York ou Hamburgo!

Depois de falar o sr. Agostinho Jader Martins, a sua proposta foi submettida á discussão, sendo approvada por unanimidade que a etapa seja unica e por peso.

VARIAS NOTICIAS

Falava-se hontem nos corredores do Lloyd que o sr. Graça Aranha teria vendido por 26 contos, sem concurrencia, o vapor "Macapá".

— Da secretaria do Syndicato de Pilotos e Capitães da Marinha Mercante recebemos a seguinte nota:

"Convidamos a todos associados para assistirem, hoje, ás 14 horas, á posse do nosso consocio Eduardo Carvalho Ribeiro, como vereador classista. — (a). Thaumaturgo, secretario".

— O paquete "Almirante Jaceguay", que deveria partir, hoje, ás 9 horas, com destino aos portos do norte, somente zarpará amanhã, ao meio dia, segundo nos informaram nos escriptorios da companhia.

A's Associações Beneficentes

A Commissão nomeada em Assembléas Geraes realizadas em 21 e 23 de agosto findo, para o fim de estudar o Decreto n.º 24784 (registro obrigatorio das Associações) convida os representantes das suas co-irmãs para assistirem a Assembléa Geral a effectuar-se na proxima segunda-feira, 16 de setembro, ás 20 horas, na séde do Centro Luso Brasileiro Paulo Barreto, á Rua do Lavradio n.º 100, para a leitura e approvação do Memorial a ser entregue ao Exmo. Sr. Ministro do Trabalho.

A Commissão:

Dr. Eugenio Mergulhão
Antonio Pereira de Magalhães
Joaquim Ferreira Neves
Waldemar Duque Estrada de Barros Teixeira
Antonio Mario Villela Gomes
Apolinario Borges da Costa

RADIAL FILMES apresenta

Caboclo bonito

a 1ª opereta sonóra brasileira da Fiel Filme

Dirigida por Léo Marten com.

Dulce de Almeida - Sonia Veiga - Sylvio Vieira - Drummond Filho - Ferreira Maya - João Martins

musica de Henrique Vögeler

2ª FEIRA no ALHAMBRA

ELLE ENTREGOU O AMIGO AOS ADVERSARIOS, QUE O ASSASSINARAM!

E com o dinheiro maldito nas mãos foi velar-lhe o cadaver!

RKO RADIO

O DELATOR

THE INFORMER

A CREAÇÃO MAIS GIGANTESCA DE VICTOR Mc LAGLEN

HEATHER ANGEL PRESTON FOSTER MARGOT GRAHAME WALLACE FORD UNA O'CONNOR

SEGUNDA FEIRA NO BROADWAY

CAPRICHOS DA MODA

PARA O BANHO DE MAR

O "maillot" na praia...

Mas o "maillot" necessita dos complementos convenientes. Uma senhorinha, um garoto de sete a oito annos não poderiam circular decentemente em "maillot" de banho fóra dos limites da areia. Não approvamos de fórma alguma o descaso que se nota em certas praias onde se vêem mocinhas, no limite da adolescencia atravessarem ruas muito frequentadas, entrarem nas pastelarias ou outros estabelecimentos vestidas de um "maillot" extremamente summario, sómente acceitavel para o banho de mar, a pesca do camarão ou os brinquedos na areia.

Uma mãe bem avisada deverá prever para suas filhas um "ensemble" tendo por base o "maillot" de banho que não se despirá durante o dia e cujos accessorios virão modificar essa toilette e completal-a segundo as necessidades da hora e da temperatura.

Esses accessorios são, para as senhorinhas, a saia ou o vestido de praia; para os mesmos, a culotte de suspensorio ou de cinto elastico; para uns e outros o penteador de banho, o manteau, os jerseys e tricots mais ou menos quentes.

Os "sweaters" e os "chanfails" completam o equipamento de cidade e, se superpõem ao "maillot". Vê-se quanto esse arranjo — com o "maillot" por base — simplifica o trajar das crianças e lhes torna a existencia agradavel nas praias de banho.

VIDA MUNDANA

ANNIVERSARIOS

Governador Menezes Pimentel — Transcorreu, hontem, o anniversario natalicio do sr. Francisco de Menezes Pimentel, governador do Ceará.

O sr. Menezes Pimentel é uma das figuras mais brilhantes no scenario da politica nacional. Desde muito moço dedicou-se ao magisterio, galgando no ensino os postos de maior relevo, graças exclusivamente á sua intelligencia e notavel cultura. Assim é que, de professor do interior, chegou a director do Collegio S. Luiz de Fortaleza, leccionando ainda em varios outros educandarios, inclusive na Phenix Caixeiral e Collegio Immaculada Conceição. Depois, fez concurso para a cathedra de Direito Civil da Faculdade do Ceará, da qual se tornou director. Desse cargo foi buscal-o o eleitorado para investir o illustre mestre da mocidade cearense nas altas funcções de governador do Estado. A sua administração é recente, motivo por que não pode ainda ser balanceada. Estamos certos, porém, que ella só beneficios trará á collectividade. E para realizar a obra que delle espera o Ceará, não faltam qualidades ao eminente sr. Menezes Pimentel, que se formou na escola do trabalho, da tenacidade, da justiça e do Direito.

— Faz annos hoje a senhorinha Julieta Medeiros, filha do dr. Mariano de Medeiros e dona Corina de Medeiros e irmã do dr. Mariano de Medeiros e do capitão Lauro Augusto de Medeiros.

Augusta Passos Saldanha — Transcorre hoje a data natalicia da sra. d. Augusta Passos Saldanha, figura bastante estimada na sociedade carioca. A anniversariante por certo receberá das pessoas de suas amizades muitas felicitações.

— **Mme. Roberto Acioli** — A data de hoje regista o anniversario natalicio da exma. sra. d. Maria da Gloria virtuosa esposa do professor Roberto Acioli, do Collegio Pedro II.

A anniversariante é muito relacionada na sociedade carioca, motivo pelo qual serão innumeras as visitas e cumprimentos que receberá por tão feliz acontecimento.

Dr. Water Barbosa Moreira — Faz annos hoje o dr. Water Barbosa Moreira, medico residente no Meyer, onde ha longos annos presta seus serviços profissionaes á população.

O dr. Water Barbosa Moreira, no desempenho da sua nobre missão, além de clinico de nomeada, tem sido um abnegado, fazendo da medicina um verdadeiro sacerdocio..

Tem pois o dr. Water um incommensuravel numero de admiradores, que aproveitarão a data auspiciosa de hoje para render-lhe um preito de homenagem e sobretudo de gratidão.

D. Marcellina River — Fez annos hontem a sra. Marcellina River, genitora da senhorinha Olga River, figura conhecidissima em nossos meios sociaes.

— **Dr. Guido Bezzi** — A data natalicia do dr. Guido Belens Bezzi, ex-director do Lloyd Brasileiro foi hontem festivamente commemorada.

Numerosas foram as homenagens que os amigos e admiradores daquelle grande administrador lhe prestaram, sendo de destacar-se á dos maritimos, que reaffirmaram a sua estima ao seu grande amigo.

Mme. Accioly Borges — Transcorreu ante-hontem, dia 11, o anniversario natalicio, da exma. sra. d. Hilda Accioly Borges. Dama da alta sociedade carioca, é casada com o brilhnte official do Exercito, sr. capitão Antonio Accioly Borges.

Essa data foi muitissimo festejada pela sua familia e grande numero de pessoas de suas relações.

CASAMENTOS

Com o 1º tenente da Armada Newton Santos, filho do capitão de fragata Octavio Santos e de sua exma. esposa, dona Laura Santos, casa-se amanhã, a gentilissima senhorinha Marilda Domont de Serpa, filha do dr. Ananias de Serpa, promotor publico, e de sua exma. esposa, dona Helena Domont de Serpa.

Servirão de testemunhas no acto civil o dr. José Nabuco Neiva e esposa, e o capitão de fragata Washington Perry de Almeida e senhora.

A cerimonia religiosa será celebrada na egreja de São Francisco Xavier, ás 15 horas, servindo de testemunhas o almirante Raul Tavares e senhora e o dr. Hugo Carneiro e senhora.

Os noivos receberão os cumprimentos na egreja.

NOIVADOS

Foi pedida ante-hontem, em casamento, pelo sr. Hugo da Costa Miranda, funccionario da Policia Maritima, a prendada senhorinha Maria dos Anjos Simas, filha do sr. Manoel da Cunha Simas Junior e dona Honorina Simas, ambos fallecidos.

Por este motivo, têm os noivos recebido muitas felicitações.

— Em virtude de ter o sr. Lourenço Victor Fiorito, alto funccionario da Al-American Cables, contratado matrimonio com a senhorinha Marina Simas Bastos, filha do sr. Mario de Bastos, fallecido, e dona Virginia Simas Jacobina, estão sendo alvo das mais effusivas felicitações.

MOVEIS
EM LIQUIDAÇÃO
DORMITORIOS 350$
500$
RUA 900$
ALFANDEGA 1:500$
Nº. 111 1:800$

ALMOÇOS

Effectuar-se-á na 2ª quinzena de setembro corrente, o almoço de despedida que amigos e admiradores do ministro da Rumania e senhora Alexandre Duilio Zamfiresco, offerecem a ss. excias. antes de sua partida para Portugal, onde aquelle diplomata irá representar a sua patria. A commissão promotora é composta dos srs.: Herbert Moses, Raul Fernandes, Afranio de Mello Franco, Gilberto Amado, Joaquim Sales, Armando Vidal, Rodrigo Octavio, Oswaldo de Souza e Silva, Remus Schmettau, Roberto Constantinesco, Paulo Einhorn e Jean Constantinesco. Na homenagem em que tomarão parte senhoras da nossa alta sociedade, será orador o professor Gilberto Amado. As listas de adhesõeso podem ser encontradas na portaria do Jockey Club e no "Jornal do Commercio".

O Rotary Club offerece o seu almoço de hoje, em homenagem á imprensa carioca. A reunião começará ás 11,50 horas e terminará ás 13 horas.

FESTAS

Reuniu-se na séde social a Commissão Central organizadora da festa da Primavera a realizar-se no proximo dia 22, na Quinta da Bôa Vista, em beneficio da "Casa do Professor" e do "Fundo de Assistencia Alimentar aos Escolares".

Conforme deliberação da commissão central, foi assignado contrato com a "Casa dos Artistas" para exhibição, durante o festival da Quinta da Bôa Vista, do seguinte programma de divertimentos infantis.

a) batalha de flores e chegada da primavera; b) baile infantil; c) passeios em charretes; d) passeios em poneys; e) corridas com obstaculos; f) passeios em barquinhos no lago; g) pesca maravilhosa; h) clows acrobatas; graças, piadas, saltos e cambalhotas; i) 2 palhaços: secundarão os clows; j) 2 illusionistas: magicas, prestidigitações, sortes, etc.; k) 2 ventriloquos, trabalhando com bonecos em canções, pantomimas, etc.; l) 3 caipiras contarão anecdotas caipiras, etc.; m) 2 cantores regionaes: cantarão emboladas, cateretes, sambas, etc.; n) 2 conjunctos regionaes, de 5 a 6 figuras — com instrumentos proprios (violões cavaquinhos, pandeiros, etc.).

O Tijuca Tennis Club fará realizar, amanhã, sabbado, dia 14, das 22 ás 2 horas, um grande baile commemorativo do 4.º anniversario da inauguração da sua nova séde social.

O salão nobre do querido gremio cajuti nesse dia terá uma linda ornamentação a flores naturaes.

Abrilhantará a elegante festividade a "jazz-band" de Napoleão Tavares.

Trajo: branco a rigor; smoking e dinner — jacket.

Domingo, 15, ás 15,30 horas, o Tijuca offerecerá a gurysada uma interessante hora de cinema infantil.

NOITE DANSANTE

Realiza-se no proximo sabbado, 21 do corrente, no salão nobre da Associação dos Empregados no Commercio, das 22 ás 4 horas da manhã, uma noite dansante, com o concurso da "Yankee Jazz", com o fim de obter recursos pecuniarios para o Orphanato "Casa de Lucia".

A iniciativa é prestigiada por elementos femininos de alto relevo nos quadros sociaes desta capital e obterá certamente os resultados em mira.

Os ingressos custam 5$000 com direito a tres pessôas (um cavalheiro e duas damas), e se acham á venda na séde do Orphanato, á Rua do Mattoso 175 e no dia da festa na porta da Associação.

RECEPÇÕES

O ministro da Educação e Justiça do Paraguay e a sra. Justo Prieto, que se acham entre nós integrando a embaixada cultural que veiu assistir aos festejos da data da nossa Independencia, offerecem uma recepção á sociedade brasileira, das 18 ás 20 horas, no Hotel Gloria.

CHÁS DANSANTES

No proximo sabbado o Olympico Club, das 16 ás 20 horas, offerecerá nos seus salões um chá dansante para incrementar a sua parte social.

HOMENAGENS

Regressa amanhã á esta capital, pelo Zeppellim, nosso illustre patricio, prof. Antonio Austregesilo, Presidente da Academia Nacional de Medicina.

O insigne scientista vem de representar officialmente o Brasil, no II congresso de Neurologia, realizado recentemente em Londres. Seus amigos e collegas por esse motivo lhe offerecerão dentro de breves dias um grande almoço.

As listas para essa homenagem de sympathia e admiração, por um homem que é hoje sem duvida uma das figuras mais representativas da nossa sociedade, estão no "Jornal do Commercio" Santa Casa, Sanatorio de Botafogo, Hospital Nacional de Alienados, Syndicato Medico, casas Moreno e Lohner.

Homenagem ao dr. Lindolfo Collor — Recebemos a seguinte communicação:

"A Escola de Construcção Civil realiza amanhã, sabbado, 14 do corrente, á noite em sua séde, á rua Pereira Nunes n. 329, uma importante festa em homenagem ao dr. Lindolfo Collor, o organizador e o 1º ministro do Trabalho. Para essa festa são convidados, por nosso intermedio, os amigos e admiradores do dr. Lindolfo Collor, que desejem se aproveitar dessa data para darem seu abraço fraternal ao grande amigo do homem do trabalho. A essa manifestação já adheriram quasi todas as associações operarias."

BANQUETES

O gabinete do prefeito forneceu á imprensa a seguinte nota:

"O dr. Pedro Ernesto escreveu, nesta data, aos membros da commissão organizadora do banquete que lhe seria offerecido no dia do seu anniversario natalicio, solicitando annuissem ao seu desejo de não ser realizada essa festa, por ter, entre outros motivos, acceitado anteriormente uma outra homenagem, cuja realização coincide com a que estava sendo preparada por aquella commissão, á qual agradeceu a generosa lembrança".

A DONA DE CASA

CONSELHOS UTEIS

Tiram-se as nodoas de oleo de qualquer panno por dois modos: um é o seguinte — com um bocado de miolo de pão duro esfrega-se o logar sujo pelo oleo. O segundo processo é pela terebenthina: lava-se o logar enodoado com a terebenthina e, depois, tira-se a terebenthina com o alcool puro. A seguir expõe-se a parte manchada ao pé do fogo para seccar ou ao sol forte.

***

Quando a côr de um tecido qualquer fôr comida por um acido, emprega-se para a restituir, o alcali, ou carbonato de amoniaco dissolvido em agua. Esta dissolução póde ser empregada para qualquer estofo sem receio e tem a propriedade de lhe restituir a côr primitiva.

PORQUE NÃO TERA' APPETITE?
Toda a pessoa enferma envolve um problema. Não se preoccupe, porém... uma appetitosa sopa ou um saboroso pudim de Maizena Duryea e o doente comerá com avidez. A Maizena Duryea, facilmente assimilavel em 2 ou 3 minutos, permitte variedade que aviva o appetite e provê elementos vitaes que dão força aos musculos e renovam as côres roseas ás faces descoloridas. Experimente-a para os seus enfermos, e escreva-nos pedindo do remessa Gratis de nosso livro de cozinha.
MAIZENA DURYEA
GRATIS
MAIZENA BRASIL S. A.
Caixa Postal 2972 São Paulo
Remetta-me GRATIS seu livro
700 4
NOME
RUA
CIDADE
ESTADO

CONSELHOS DE BELLEZA

OS CILIOS

POR MYRIAM

Já lhes offereci uma receita para ensinar a belleza dos olhos. Mas os olhos não chegarão a ser bellos, ainda que luminosos, se não tiverem uns lindos e longos cilios a sublinar-lhes a belleza.

Para se obter o crescimento dos cilios ha uma receita que tem dado excellentes resultados. Essa receita é a seguinte e muito facil de se fazer: vaselina amarella, 30 grammas; tintura de cantharida 30 centigrammas; oleo de alfazema 8 gottas e oleo de ricino 4 gottas. Faz-se uma pasta e applica-se todas as manhã. Além de fazer crescer os cilios dá-lhes um brilho e uma suavidade excepcionaes.

VIAJANTES

Pelo trem Cruzeiro do Sul chegou hontem, de S. Paulo, o dr. Luiz Pizza Sobrinho, secretario da Agricultura do referido Estado. O desembarque daquelle politico paulista foi muito concorrido.

— Passageiro do trem N P 4, segundo nocturno paulista, regressou hontem, a esta capital, o general Deschamp Cavalcanti, inspector do 2º grupo de regiões do Ministerio da Guerra. O referido official general foi recebido na "gare" D. Pedro II festivamente, tocando por occasião do desembarque uma banda de musica do Exercito.

LUTO

FALLECIMENTOS

Falleceu n'esta capital, no dia 6 do corrente, o sr. Alexandre Carneiro, joven muito estimado e filho do major reformado da Policia Militar, sr. Alfredo Carneiro que por esse triste acontecimento tem sido cercado pelas attenções das innumeras pessoas das suas relações.

MISSAS

Reza-se hoje, ás 9 1|2 horas, missa de setimo dia por alma da sra. Malvina Barreto Alvim, esposa do sr. Arthur Alvim e mãe do sr. Cesar Alvim, despachante da Alfandega desta capital. Esse acto religioso, effectua-se na egreja de São José.

Dr. José Teixeira de Castro Junior — Revestiu-se de grande brilho religioso a missa solenne de 7º dia, rezada hontem, ás 8 1|2 horas, no altar-mór da matriz de Bomsuccesso, pelo descanso da alma do dr. José Teixeira de Castro Junior, antigo e caridoso clinico nos suburbios da Leopoldina.

O extincto era presidente da Commissão Pró-Construcção da referida matriz e sogro dos srs. Manoel Valentim Caballero, estimado sportman e Oswaldo Martins Barata, funccionario na Contabilidade da Light & Power.

O templo achava-se repleto notando-se a presença de varias instituições religiosas e de caridade, bem como de representações de diversos orgãos sociaes, sendo que a parte coral e musical esteve sob a direcção do padre Miguel.

Candidatos ao Curso de Sargento Aviador

Da 3ª Divisão da Directoria de Aviação, solicitam-nos a publicação da relação dos candidatos no Curso de Sargento Aviador, com os respectivos despachos nos seguintes requerimentos:

Para navegantes — Agenor Francisco de Mello, Aroldo Moreira, Anysio Bernardino Alves, Antonio Chrysosthomos de Castro, Ariosvaldo Muller de Oliveira, Aridos Lopes Gazio, Alberto Giovanini Costa, Ary Gomes da Gama, Adriano Affonso, Antonio Alvares Lima, Augusto Renato de Moura, Alceu Maingué, Benedicto Botelho de Souza, Boanerges Meira de Macedo, Carlos Bartholete Ribeiro, Clidenor Lobo de Souza, Carlos Valente da Costa, Cantidio Paes de Azevedo, Carlos Paulo Cayres, Daniel Pereira Cardoso, Derly Carlito Chefes, Daltro Caneparo, Eurico de Oliveira, Eloy Guardia, Elmano Conceição Magalhães, Eliseu de Souza Freitas, Ernesto Massiere Filho, Francisco Amaral Gonçalves, Gerson Garcia de Cerqueira, Geraldo Gama de Azevedo, Elio Bento de Oliveira Mello, Julio Luna Alencar, João da Cunha Couto, Jorge Marin, Jarbas Pinto Ribeiro, Jorge Assumpção Vianna, Jorge Henrique O'Neil, José Rodrigues de Almeida, José Ribeiro Pacheco, José Borges Braga, José Lucas Gonçalves, José Pereira de Queiroz, José Olyntho de Carvalho, Lepilne Ribeiro, Linneu Felix Vieira, Leopoldo João Trecani Rossi, Manoel José Fernandes de Araujo, Mariano Frisanoski, Maciel Rodrigues Flores, Mario Rodrigues Ferraz, Ney Damasceno Castro, Oswaldo José da Silva, Othon Cardoso, Onetty Pires Domingues, Odilon Joff Tayer, Oswaldo de Oliveira e Silva, Oswaldo Guimarães, Pedro Furtado, Pelagio Resende Aranha, Pedro Moacyr Nobrega, Paulino de Noronha Lima, Rubem Xavier Pereira, Reginaldo Medeiros de Macedo, Reynaldo dos Santos Pereira, Vivaldo Carlos de Souza, Vicente de Andrade Fontes, Vicente Vieira, Waldemar Lobo, Washington de Lima Campos, Ivonio Costa Figueiredo. — Sim, se houver vagas e satisfizer ás exigencias.

Herbert Feliciano Pinto, João Pereira Lopes e Rubens Rocha Guimarães. — Indeferidos por não terem a edade regulamentar.

THEATRO

SYLVIO CALDAS DESPEDE-SE HOJE NO THEATRO RECREIO

A's 8 1|2 horas da noite de hoje o Recreio será pequeno para conter os 500.000 "fans" de Sylvio Caldas que embarcando para Portugal no proximo dia 15 será homenageado pelo "Olympico Club" com um espectaculo monstro no qual tomam parte, além da representação da burleta fantasia de Freire Junior "A Bailarina do Casino", os seguintes artistas: Jardel Jercolis, Barbosa Junior, Luiz Barbosa, Nonô, Ary Barroso, Marilia Baptista, Ismenia dos Santos, Maria Amorim, maestro Vivas, Madelu' de Assis, Durvalina Duarte, Murillo Caldas, Manoel de Araujo, Benedicto Lacerda, Russo e seu conjunto, Jorge Murad, Hervé Cordovil, Dániels, Noel Rosa, Jayme Ferreira e Arlette Garcia que dansarão um maxixe acrobaticvo. Alfredo Silva, Pereira Filho, Jayme de Britto, Lamartine Babo e muitos outros.

BELLE DIDJAH, COMPOSITORA MIMICO-CHOREOGRAPHICA, DOMINGO, A'S 21 HORAS, NO MUNICIPAL

A grande ballarina que no proximo, domingo, ás 21 horas, se apresentará ao grande publico carioca no Theatro Municipal, Belle Didjah, nasceu e se educou na cidade de Nova York.

Contrariando a vontade de seis paes abraçou a carreira artistica, estudando ballet classico e conseguiu rapidamente alcançar a primeira posição no Metropolitan Opera House.

Como recitalista, em seu primeiro espectaculo (após seus estudos com Fokin, na escola Vigman de Berlim e na Fon Laban School de Beyruth) assignalou seus destacados dotes de interprete do genero moderno, estremamente original.

"GENTE COMPLICADA" O PROXIMO SAINETE DO CARLOS GOMES

Conforme tivemos occasião de noticiar, depois de uma brilhante temporada de seis mezes, está prestes a encerrar as suas actividades no Cine Theatro Carlos Gomes o brilhante elenco que Manoel Durães encabeça. Nos primeiros dias do proximo mez, emquanto a Empresa Paschoal Segreto providencia a organização de um novo elenco, serão apresentados apenas programmas cinematographicos. Tem por conseguinte o elenco de Manoel Durães mais 17 dias de actuação no Carlos Gomes, apresentando hoje, amanhã e depois, nas sessões de 3 1|2 e 8 3|4 o impagavel sainete de Celestino Silva "Supplicio de Tantalo", dentro de um programma que conta com as exhibições dos grandes films "Os amores de Duque de Medici" e "La cucaracha".

TODA A CIDADE SE INTERESSA PELA NOVA PEÇA DA CASA DO CABOCLO

Estevão Mattos, o apreciado actor typico regional da Casa do Caboclo, que tanto exito está alcançando no Phenix

A Casa do Caboclo tem presentemente um cartaz de successo garantido, com "Sonho de Caboclo", novo original que Duque montou. Feita com muita graça e cheia de uma musica bellissima, a peça tem ainda a interpretal-a um elenco primorosamente homogeneo, onde sobresáem as figuras sympathicas de Jurema de Magalhães, Mattinhos, além de Apollo Corrêa, Marchelli, Victoria Regia, Antonietta Mattos, Carmen Novarro, Calheiros, Zé do Bambo, Tatuzinho, França e Arthur Costa. Por tudo isso é que cresce, cada vez mais o prestigio do theatro regional de Duque, que ainda esta semana commemorou festivamente o 3º anniversario da sua feliz iniciativa, com o applauso da cidade inteira.

São ainda écos desse acontecimento, o telegramma que recebeu de Herbert Moses, presidente da Associação Brasileira de Imprensa que áqui transcrevemos: "Quando você commemora mais um anniversario lutas e victorias, seus amigos da Associação enviam abraços de felicitações".

Amanhã, será a segunda matinée popular a preços reduzidos, de "Sonho de Caboclo" e domingo preparam-se varias surprezas aos frequentadores do Phenix.

TINTA BRASILIA
A MELHOR

DIA DO ARTISTA

Na proxima semana realiza-se no theatro João Caetano a grande festa annual o dia do artista, cujo programma em organização, desdobrado em matinée e soirée, será deveras attraente.

"ALEGRIA DE AMAR", A GRANDE PEÇA QUE VAE ESTREAR NO RIVAL THEATRO NA PROXIMA SEMANA

O grande original de Louis Verneuil, que em traducção de Alberto de Queiroz, vae ser montado, já na proxima semana, no Rival Theatro é dessas peças que nascem predestinadas para a conquista dos maiores triumphos.

Theatro de grande belleza e que faz meditar, "Alegria de Amar" é um conjunto de sensações avassalantes que num crescendo os vão empolgando e se asenhoreando dos nossos sentidos.

Cada um dos seus personagens tem, no fundo da alma, o seu drama e as suas personalidades estão desenhadas com um realismo impressionante.

Dulcina vive a grande figura de Yorrah, uma estranha e indifinivel mulher que tem uma psychologia difficil de se comprehender.

Nesse grande papel, que exige uma grande artista para interpretal-o, Dulcina nos offerece o ponto mais alto de toda a sua gloriosa carreira.

Ella vae reproduzir, com o vigor do seu talento, com a maior fidelidade possivel, o caracter, o temperamento e todos os "toques" dessa personalidade irresistivel.

Odilon vive, ao seu lado, um difficil papel tambem, pondo em evidencia, assim, mais uma vez, as suas apreciaveis qualidades de interprete fascinante. Paulo Gracindo tem opportunidade de animar, tambem, uma figura de responsabilidade. Aristoteles Penna tem mais uma criação admiravel e Sarah Nobre e Norma Geraldy vivem os outros papeis importantes. E' fóra de duvida que "Alegria de Amar" marcará o triumpho mais ruidoso do conjunto Dulcina-Odilon nesta temporada. Hoje, "Mascotte" será representada em duas elegantes "soirées".

"A BAILARINA DO CASINO" AMANHÃ, EM "MATINE'E" DA MOCIDADE, NO RECREIO

Mais uma enchente, apanhará, amanhã, o Recreio, com a "matinée" da mocidade em que será representada a victoriosa burleta-fantasia "A Bailarina do Casino", de Freire Junior. Escusado será dizer que Alda Garrido, Eva Todor, Palmerim Silva, Leopoldo Prata e Ildefonso Norat, deliciarão o publico com as suas esplendidas criações artisticas.

Hoje — "A Bailarina do Casino" a burleta de sensação do applaudido escriptor será apresentada em duas sessões — o que quer dizer que o Recreio apresentará aspecto seleccionado com á presença das familias cariocas que preferem os espectaculos da Companhia que tem como "estrella" a querida actriz Alda Garrido e uma pleiade de artistas festejados do nosso theatro de revistas e burletas.

"NA HORA H", ENTROU EM ENSAIOS NO RECREIO

Começaram no Recreio os ensaios da nova revista "Na hora H", de autoria do consagrado escriptor theatral Carlos Bittencourt, que subirá á scena no Recreio na segunda quinzena deste mez. Nessa peça estreará o querido e incomparavel actor comico Oscarito Brenier. Carlos Bittencourt, victorioso revistographo, apresentará ao publico uma das suas sensacionaes peças, onde os quadros comicos serão attractivos tambem da sua esperada producção.

Frei Fabiano Christo

Uma devota agradece as graças obtidas.

V. J.

THEATRO RECREIO
COMPANHIA NACIONAL DE REVISTAS da qual faz parte

ALDA GARRIDO
HOJE — A's 20 1|2 horas — HOJE
Espectaculo Completo
"NOITE DA SAUDADE" embarcando para Portugal
SYLVIO CALDAS
despede-se do publico carioca, homenageado pelo
"OLYMPICO CLUB"
Uma unica representação da victoriosa burleta fantasia de
FREIRE JUNIOR
A BAILARINA DO CASINO
(Impropria para menores)
E um formidavel ACTO FIM DE FESTA na qual tomam parte: Jardel Jercolis — Luiz Barbosa — Barbosa Junior — Noel Rosa — Nonô — Ary Barroso — Marilia Baptista — Ismenia dos Santos — Maria Amorim — Maestro Vivas — Manoel de Araujo — Madelu' de Assis — Durvalina Duarte — Murillo Caldas — Benedicto Lacerda, Russo e seu Conjunto — Jorge Murad — Hervé Cordovil — Dániel's — Jayme Ferreira e Arlette Garcia, num maxixe acrobatico — Alfredo Silva — Pereira Filho — Jayme Britto — Lamartine Babo e muitos outros.
ESTE ESPECTACULO NÃO SERA' REPETIDO!!
AMANHÃ — A's 16 horas — "MATINE'E DA MOCIDADE" a preços reduzidos

SUSPENSO POR NOVE MEZES!

Essa a Pena Que Coube a Barriloti - Armandinho foi Multado em 100$

A nota official "P. 81", expedida hontem pela Liga Carioca de Football, communica :

— "Levo ao conhecimento dos interessados que, de accordo com a proposta apresentada pelo sr. Director Technico, appliquei ao jogador profissional sr. Antonio Barriloti, da A. A. Portugueza, a pena de suspensão por 270 dias, por ter infringido o art. 161 do Regulamento Geral C. P. (aggressão ao juiz) e ao jogador profissional sr. Armando dos Santos, da A. A. Portugueza, a pena de multa na importancia de 100$000, por ter infringido o art. 147 do Reg. Geral (C. P.).

(a.) — Carlos Ed. Façanha Mamede, presidente".

BOM TREINO

Realizou o Vasco, em S. Januario

POR 4 X 3 O QUADRO PROFISSIONAL VENCEU UM BOM TEAM DE SUPPLENTES

Oscarino treinou hontem pela primeira vez entre os vascainos, adaptando-se bem ao lado de Zarzur

O Vasco realizou, hontem, o ultimo ensaio da semana, preparando-se para o importante compromisso de domingo.

Em São Januario fez desfilar sua equipe, para um treino longo que serviu para desenferrujar os musculos da rapaziada, aguçando-lhe o espirito para as eventualidades futuras.

E numerosos adeptos do club negro, accomodados nas vastas dependencias do elegante stadium, tiveram occasião de observar que o Botafogo terá pela frente, na tarde de domingo, um conjunto homogeneo e animadissimo.

Sómente Orlando não tomou parte no ensaio. Está ligeiramente grypado. Os technicos julgaram prudente, por isso, deixar o magnifico ponteiro em repouso. Mas Orlando jogará domingo.

4 x 3

O exercicio foi bem movimentado. O quadro de supplentes agiu com excepcional enthusiasmo, oppondo aos cracks imprevista resistencia. Dahi o score "apertado" do ensaio : 4 x 3, a favor dos profissionaes.

— Luiz de Carvalho fez dois goals, Luna e Tião completaram os tentos do team "A".

— Gradim, Jucá e Orlandinho marcaram os goals dos reservas.

— Formaram os dois quadros com esta organização :

PROFISSIONAES — Panella; Oswaldo e Italia; Oscarino (depois Peroto), Zarzur e Gringo; Bahianinho, Tião, Luiz Carvalho, Kuko e Luna.

SUPPLENTES — Rey; Bruno e Camarão; Barata, Jucá e Calocero; Benedicto, Orlandinho, Gradin, Nena e Milton.

Gonorrhéa Nova ou antiga Cura radical

Com injecções hypodermicas.

DR. JORGE A. FRANCO — Chefe de Laboratorio do Ins Oswaldo Cruz — 67 Assembléa de 2 ás 5. Tel : 22-3112

Diario Sportivo

DISPUTANDO

O Direito de Excursionar á Argentina

Após o Match Em São Januario, o Placard Annunciará Quem Vencerá o Campeonato ---- Buenos Aires Conhecerá o Botafogo ou o Vasco?

O encontro Vasco x Botafogo tem dupla responsabilidade para ambos os adversarios. Decidirá o campeonato da Federação Metropolitana e o premio desta victoria será accrescido com uma viagem ao Prata.

Vasco e Botafogo atravessam uma phase de treinamento intenso.

O club dos camisas pretas deu por encerrado o seu preparo para o embate decisivo. Este ultimo ensaio foi leve, apenas para ser dado um balanço final nas condições individuaes dos cracks cruzmaltinos. Não ha nenhum jogador contundido. O quadro pisará o gramado de S. Januario completo.

A maioria dos players vascainos está dormindo no club, e obedecendo ao horario imposto pela direcção technica.

A equipe do Botafogo foi submettida a um dos mais severos e rigorosos preparos para o grande match de domingo.

Em São Januario os alvi-negros desconhecem derrota frente nos camisas pretas.

Quebrará o Vasco depois de amanhã o encanto?

AMEAÇADA A PAZ

Positivamente, a paz que reinava na L. C. de Basket-ball entrou de férias.

Isto pelo menos é o que se deduz pelo que vem acontecendo ali.

Depois do caso do C. R. Flamengo, em boa hora jogado na cesta das coisas esquecidas, surge uma nova questão, criada pela má actuação dos officiaes escalados para o jogo Tijuca x Botafogo.

Segundo conseguimos apurar, a reclamação e possiveis medidas a serem adoptadas pelo gremio cajuti não se limitarão ao simples protesto enviado á essa entidade.

E' pensamento da directoria tijucana, caso não sejam reconhecidos seus direitos, desligar-se de nossa mentora de bola ao cesto, providencia esta que estamos certos, não será posta em pratica pelo acerto com que certamente agirão os incumbidos de solverem a pendencia ora na ordem do dia.

— Sem fugir á directriz até hoje utilizada em todos os seus actos, em hypothese alguma, o Tijuca consentirá que seus direitos sejam espoliados, esta a declaração que ouvimos de marcante figura da administração do Tijuca T. Club.

Infelizmente, pelo que ouvimos hontem á noite o Tijuca será levado ao extremo.

O CARIOCA

Procura Reforçar o Seu Quadro

Vianna Partirá, Hoje, Para São Paulo

A crise do Carioca resultou num verdadeiro exodo de cracks. Roberto, Déco, Jaguaré, Benevenuto e Gentil.

Naturalmente que aberto um claro tão accentuado, o club da Gavea não podia produzir boas actuações.

Comprehendendo a gravidade da situação, a direcção technica tomou energicas providencias. Será enviado um emissario a S. Paulo afim de fazer acquisições na capital bandeirante.

Vianna foi escolhido como enviado especial, devendo partir hoje mesmo.

GONORRHE'A

RECENTE OU ANTIGA

CURA-SE em 15 dias UNICAMENTE com hervas da flora Brasileira, sem dieta alguma Pacote para uma semana 10$000 — Vale ao Lab. de Pharmacologia da Flora Brasileira. Caixa 3410. Pessoalmente, predio Martinelli (1.° andar, sala 1127) São Paulo.

ZELANDO

Pelo Titulo de Socio Campeão

RUSSINHO SO' JOGARA' CONTRA O VASCO, COM O CONSENTIMENTO DESTE CLUB !

Se Russo jogasse contra o Vasco sem uma licença especial deste club perderia o seu titulo de campeão.

Mas o center-forward alvi-negro por nada quereria perder aquelle titulo. Foi no club de São Januario que conquistou seus maiores triumphos; lá attingiu o apogeu de sua carreira sportiva, conseguiu popularidade, adquiriu boas amizades. Todo o conjunto desses factores dá um valor excepcional ao titulo de campeão carioca de 1929.

Russo só jogará contra o Vasco com o consentimento deste club.

ATHLETISMO

Competição Athletica de Propaganda da F. M. D.

O Departamento Autonomo de Athletismo da Federação Metropolitana fará realizar no proximo dia 22 de setembro uma interessante competição athletica, em moldes de provas realizadas na Europa, e que terá cunho absolutamente novo entre nós.

As provas que terão por local o stadium do C. R. Vasco da Gama estarão abertas a athletas estreantes, que se poderão inscrever até o dia 21, sabbado, ás 18 horas, na séde da Federação, no edificio do "Jornal do Commercio", 4° andar.

A grande "Competição de Propaganda" não será limitada a athletas inscriptos na Federação podendo os athletas avulsos, mesmo sem club, inscreverem-se nellas, offerecendo uma opportunidade de revelação de "cracks", tal qual têm sido as corridas rusticas com os diversos e notaveis corredores avulsos que surgiram.

A Commissão Technica do Departamento Autonomo de Athletismo resolveu que fossem considerados estreantes:

a) — Todos os athletas que nunca tomaram parte em prova official de qualquer entidade;

b) — Os athletas juvenis de 2ª categoria, que não perderão a sua condição, tomando parte nestas provas que são apenas de propaganda e preparatorias;

c) — Os athletas que só tenham tomado parte officialmente e mcorridas rusticas.

AS PROVAS

Serão realizadas as seguintes provas:

110 metros barreiras, baixas.
75 metros razos.
300 metros razos.
1.000 metros razos.
3.000 metros razos.
Lançamento do peso, 5 kilos
Salto em altura.
Salto em distancia.

Os athletas juvenis sómente poderão tomar parte nas provas de barreiras, corridas até 300 metros e nos saltos e arremessos.

OS PREMIOS

Aos vencedores, 2° e 3° collocados, serão offerecidas medalhas da Federação.

Roberto Volta a Vestir a Camisa Rubro-Negra

Será Experimentado No Ensaio Desta Tarde

Roberto, o ex-ponta do Carioca voltará a defender as côres do Flamengo.

Antes de ir para o club da Gavea, o magnifico forward pertencera ao Flamengo.

Envolvido na crise manifestada ha pouco no Carioca, teve seu nome no cartaz por bastante tempo. Quando o caso foi resolvido satisfatoriamente, Roberto pensou em reingressar nas fileiras rubro-negras.

Ha a melhor boa vontade por parte da direcção technica do Flamengo, que o experimentará hoje no ensaio em conjunto.

TINTA BRASILIA

TYPO OFFICIAL

A MELHOR

TURF

"Paragraphos Turfistas"

PARECE UM SONHO QUE BAHRAM TENHA conquistado a triplice-corôa. Quem diria, ha cerca de um anno, quando o filho de Blandford appareceu no turf, com todo o desprestigio de seu sangue de Friar Marcus, que estaria ali um continuador dos legendarios feitos de Ormonde, Diamond, Jubile, Rock Sand, etc....

*

O ANNO DE 1935 FICARA' GRAVADO COM LETras de ouro, na historia do turf. Entre Ormonde e Bahram os dois ultimos triplice-coroados invictos mediaram cincoenta annos.

Esperemos, pois, mais meio seculo, para que surja, no turf outro phenomeno egual.

*

FAZENDO, HA POUCO, UMA RELAÇÃO DOS cavallos invictos, que viu passar pelas pistas inglezas, no periodo de 1874 a 1932, Mr. Sommerville Tattersal, encontrou apenas nove: Kinksem em 1877, Barcadine em 1881, Clairvaux em 1883, St. Simon em 1884, Ormonde em 1886; Meddler em 1893, The Tetrarch em 1914, Hurry On em 1916, Tiffin em 1929.

Bahram seria, pois o decimo da illustre relação, mas no que se refere a importancia das victorias apenas Ormonde lhe póde fazer sombra.

O turf inglez consagra como classicos, apenas cincocarreiras de seu extenso programma: as tres da triplice-corôa, o "Mil Guinéos" e o "Ooaks", reservados a eguas de tres annos.

Muito bem: Kinksem a primeira invicta da relação, correu na Inglaterra apenas, aos quatro annos.

Foi a heroina em 1878 daquella legendaria Goodwood Cup, em que o imbativel Pageant, succumbiu ao seu valor. Entre as cincoenta e quatro victorias consecutivas da phenomenal egua hungara, não figuram entretanto, os classicos inglezes.

*

BARCALDINE ESTA' NO MESMO CASO. FEZ sua primeira campanha na Irlanda e só foi ter á Inglaterra depois dos quatro annos. St. Simon, não disputou as tres provas da triplice-corôa por não ter sido inscripto. Meddler e The Tetrarch só correram nos prados inglezes, aos dois annos, sendo a seguir retirados, o primeiro para terminar a campanha nos Estados Unidos, e o segundo por ter-se inutilizado para as pistas. Hurry On e Tiffin, os ultimos invictos, antes de Bahram, cumpriram, em sua passagem pelas pistas, escassas apresentações.

Como tri-corôados invictos. Ormonde e Bahram estão, portanto sózinhos, o primeiro, dominando com seu vulto todo o seculo passado, e o segundo marcando uma época, no seculo XX.

*

BAHRAM GANHOU EM TODAS AS DISTANCIAS: 1.000, 1.200, 1.600, 2.400, 3.000 metros... De todos os seus triumphos, o mais espectacular, foi o de ante-hontem, nos tres kilometros do Saint Leger.

Parecia que estava faltando distancia, ao filho de Blandford, para mostrar seu desequilibrio com a época, e o meio. Deram-na, e o invicto poude, afinal, demonstrar, sua "aplastante" superioridade sobre seus contemporaneos. Cinco corpos, annuncia o telegrapho, foi a distancia que separou o pensionista do Aga Khan, de seu "runner-up".

*

ESTA' POIS PROVADO QUE E' NAS DISTANcias de grande responsabilidade que reside o forte do tri-coroado. Até á milha, os triumphos de Bahram não haviam sido tão convincentes, como estão sendo agora.

Nos 2.400 metros do Derby, o grande "stayer" dominou a situação com a mais absoluta facilidade.

Já na milha do St. James Palace Stakes, corrido algumas semanas depois, o invicto não deu, ao bater Portfolio, a mesma sensação de segurança, que forneceu em Epsom.

Que contraste, entre esta sua "performance" e a de ante-hontem no Saint Leger.

Basta dizer que o tri-coroado foi o mais facil ganhador, do classico de Doncaster, nestes ultimos 20 annos.

*

FRIAR'S DAUGHTER, MAE DO INVICTO, DEVIdo á sua ascendencia que arranca do "sprinter" Friar Marcus, parecia incapaz de dar ao turf um "stayer". Esta supposição desvaneceu-se logo, com seu primeiro producto Dastur, que em 1932 secundou Orwell, April The Fifth e Firdaussi nas tres etapas da triplice-corôa.

Coincidencia interessante! Tres annos depois de Dastur alcançar, esta triplice-corôa, que podemos chamar de segundo gráo, um outro filho de Friar's Daughter, conseguiu inscrever seu nome nas tres magnas carreiras, do turf inglez, não como simples "runner-up" dos ganhadores, mas como inexcedivel triumphador.

Dastur, ao collocar-se em segundo, nas tres provas da triplice-corôa de 1932, tambem defendeu a jaqueta do Aga Khan.

O piloto de Tia King no Classico "Raphael de Barros"

Para dirigir a egua Tia King, no Classico "Raphael de Barros" foi convidado o jockey Alfonso Silva. O profissional chileno que dirigiu a filha de Galloper King, em seus mais bellos triumphos, aceitou o convite.

Vae ultimar o preparo de Star Brasil

Com destino a Porto Alegre embarcou hontem, em um dos aviões de carreira da Condor, o treinador Paulo Rosa.

O velho entraineur gaucho vae ultimar o preparo do cavallo Star Brasil, que se acha alistado no Grande Premio "Centenario Farroupilha", a ser corrido este mez, no Prado de Moinhos de Vento.

BEBAM CAFE' GLOBO O MELHOR E O MAIS SABOROSO
BOM ATE' A ULTIMA GOTA!

Diario Sportivo

A Reunião de Domingo

CLASSICO RAPHAEL DE BARROS

TIA KING, uma das candidatas mais sérias ao triumpho, no Classico "Raphael de Barros"

Vem sendo aguardada com muito interesse a disputa, no domingo, do Classico "Raphael de Barros", carreira destinada a eguas de qualquer edade e nacionalidade. Com a ausencia de Kazoo e Servidor, que se encontram em S. Paulo, deverão formar ás ordens do "starter" seis eguas de excellente classe: Picaflor com 61 kilos, Fifa 55, Adarga 54, Tia King 48, Huran 48 e Lorraine 48.

Apesar dos 61 kilos que lhe couberam na distribuição dos pesos, Picaflor é ainda a figura central da carreira. Vem sendo aguardada mesmo com remarcada ansiedade a nova demonstração da esplendida egua, que, dispensando até 13 kilos a competidoras da qualidade de Tia King, poderá mostrar definitivamente seu grande valor.

O meeting de sabbado

1ª Carreira Premio "Rainheta" — 1.500 metros — 3:000$.

		Ks.	Cts.
1	1 Bohemio	58	35
	2 Mouresco	48	40
2	3 Kleops	48	50
	4 Argenté	48	60
3	5 Molleiro	48	50
	6 Galmita	51	30
4	6 São Sepé	56	30

2ª Carreira "Premio Itapoan" — 1.500 metros — 3:000$000.

		Ks.	Cts.
1	1 Clo	48	30
	2 Pum!	50	40
2	3 Diableja	49	50
	4 Vicentina	53	60
3	5 Apple Sauce	56	50
	6 Legalista	48	40
4	" Voiturette	58	40

3ª Carreira Premio "Cow Boy" — 1.400 metros — 3:000$000.

		Ks.	Cts.
1	1 Galarim	52	50
2	2 Lagave	53	50
	3 Tracajá	53	40
3	4 Contratempo	50	50
	5 Piracicaba	58	40
4	6 Rainheta	53	35
	7 Kruppe	50	40
	8 Salvador	58	50

4ª carreira — Premio "Taladro" — 1.600 metros — 3:000$. (Betting).

		Ks.	Cts.
1	1 Garboso	58	30
	2 Katete	58	35
2	3 Colonna	52	50
	4 Solinger	57	40
3	5 Ercole	48	50
	6 Vasari	55	35
4	" Xiah	50	35

5ª Carreira Premio "Sanguenol" — 1.500 metros — .. . 3:000$000 — (Betting).

		Ks.	Cts.
1	1 Xeremias	54	40
2	2 Cachalote	56	40
	3 Quintero	58	30
3	4 Negro	56	35
	5 Guarani	53	35
4	6 Libertino	51	40
	7 Westbourne Rose	58	50
	8 Arquero	58	50
	9 Ritual	56	50

6ª Carreira Premio "Tarjador" — 1.500 metros — 3:000$. (Betting).

		Ks.	Cts.
1	1 Concejal	53	30
2	2 Arlette	56	50
	3 Martillero	58	35
3	4 Toby	51	40
	5 Fingidor	53	30
	6 Ponta Negra	55	50
4	7 Chimborazo	49	80
	8 Galopador	55	25
	9 Balzac	55	50
	10 Pebete	51	60

OURO Brilhantes Diamantes
os melhores preços — Joalheria Paz, rua Uruguayana n.° 47 — Perto Rua Ouvidor

As ultimas perfomances das eguas alistadas no Classico "Raphael de Barros"

As oito eguas alistadas no Classico "Raphael de Barros", em suas ultimas apresentações em publico, produziram as seguintes performances:

KAZOO — Em 7 de julho de 1935.

1°. Colita (56); 2°. Kazoo (J. Mesquita) 56 kilos; 3°. Huran (50); 4°. Adarga (56); 5°. Tia King (50) e 6°. Fifa (56). — 2.400 metros em 149" 2|5.

SERVIDOR — Em 21 de julho de 1935.

1°. Servidor (J. Mesquita). 56 kilos; 2°. Pebete (49); 3°. Xenon (57); 4°. Carmel (58); 5°. Bilhete (51); 6°. Sonador (54) e 7°. Capitão Mor (56). — 1.750 metros em 107" 4|5.

PICAFLOR — Em 18 de agosto de 1935.

1°. Picaflor (L. Gonzalez). 58 kilos; 2°. Soneto (50); 3°. Zank 4° Calcó (49); 5°. Claxon (51); 6°. Borba Gato (57). 7°. Roxy (52); 8°. Fifa (53) e 9°. Sueno Largo (52). — 2.000 metros em 123" (record).

HURAN — Em 18 de agosto de 1935.

1°. Misuri (62); 2°. Colita (51); 3°. Luminar (53); 4°. Brunorb (53); 5°. Last Pet (53); 6°. Huran (O. Ullôa). 48 kilos; 7°. Dewar (54); 8°. Algarve (51); 9°. El Muneco (53) e 10°. Capuá (53).—3.200 metros em 200" 2|5 (record).

TIA KING — Em 18 de agosto de 1935.

2°. Moran (48); 2°. Adarga (58); 3°. Concordia (53); 4°. Yeoman (57); 5°. El Tigre (48); 6°. Tia King (O. Ullôa) 54 kilos; 7°. Astoria (55) e 8°. Yolanda (55). — 1.600 metros em 98" 4|5.

FIFA — Em 8 de setembro de 1935.

1°. Zank. (56); 2°. Fifa (A. Rosa). 57 kilos; 3°. Soneto (58); 4°. Capucino (52); 5°. Roxy (58 kilos); 6°. Adarga (57); 7°. Sueno Largo (55) e 8. Morón (52). — 2.000 metros em 133" 4|5.

ADARGA — Em 8 de setembro de 1935.

Vide Fifa — Foi montada pelo jockey Armando Rosa.

Dr. Oswaldo Barbosa
PROF. DE CLINICA MEDICA DA FACULDADE DE MEDICINA DO PARA'
Doenças do figado, estomago, pulmões e coração.
Installações completas de electricidade medica, raio X, alta frequencia, banhos hydro-electricos e de luz, raios ultra vermelhos e ultra violetas.
EXAMES DE LABORATORIO
CONSULTORIO 7 de Setembro, 135, 3.° andar 22-0593
RESIDENCIA — Rua Paulino Fernandes, 82 — Botafogo —26-2231

Associação de Chronistas Desportivos

CONCURSO DE PALPITES — TURF

Com o resultado das corridas de sabbado e domingo ultimos, ficou sendo a seguinte a collocação dos concurrentes inscriptos nas taças abaixo:
sos..

TAÇA OLIVIO COSTA

1—Carlos Gonçalves.	130—216
2—Isaac Moutinho. .	127—189
3—Nestor Costa Pereira.	117—189
4—Carlos Carvalho .	109—184
5—Orrêa Locks. . . .	114—183
6—Avelino Dias. . .	115—181
7—Oscar Daniel de Deus	115$—180
8—J. A. Campos.. .	106—168
9—Engenio de Oliveira.	104—156
10—A. Cardoso Machado.	88—148

RECORDS: — De pontos por dia de corrida (média) 1.3) Carlos de Carvalho; de duplas (629$200), Os car D. Deus.

TAÇA DANIEL BLATTER

1—Virgilio Gonçalves	130—216
2—Gilberto Vereza. .	122—200
3—O. Silva.	129—198
4—Ewaldo Vaz Esteves.	120—196
5—R. Paiva Souza .	120—194
6—Oswaldo Toledo. .	127—192
7—Abelardo Alves. .	125—188
8—Tobias Guedes Vianna.	113—185
9—Uriel Ferreira . .	115—174
10—Lindolpho Ribeiro	109—173

RECORDS: — De pontos por dia de corrida (média 1.3), O. Silva; de pontas, A. Machado Filho (559$900); de duplas A. Machado Filho (359$900).

uma boa publicidade significa EXITO
PROCUREM A ECLECTICA

REMO

A regata promovida pelo C. R. Vasco da Gama

Promovida pelo C. R. Vasco da Gama, terá lugar na manhã de 29 do corrente em Santa Luzia, uma grande regata inter-clubs, que está sendo aguardada com grande interesse.

Neste certamen nautico os vascainos consagrarão dois pareos para veteranos da velha guarda sendo que um será corrido em yoles-franches a 2 e o outro em canoes largos, os 10 pareos restantes serão disputados inter-clubs havendo bastante animação para a corrida. Será disputado tambem um pareo de moças em yoles a 2 na distancia de 500 metros.

Para a regata de 29 as inscripções encerram-se amanhã ás 19 horas na séde a Rua Santa Luzia.

O programma organizado obedecerá a seguinte ordem:

1.° pareo — A's 8 horas — Botafogo F. Club — Yoles-franches a 2 remos — Veteranos da velha guarda vascaina 1.000 metros.

2.° pareo — A's 8.15 — Club de Regatas São Christovão — Canôes largos — Veteranos da velha guarda vascaina — 1.000 metros.

3.° pareo — A's 8,30 — Federação Aquatica do Rio de Janeiro — Principiantes — (inter-clubs) — 1.000 metros.

4.° pareo — A's 8.45 — Dr. Pedro Ernesto — Double-scull-trincado — Novissimos — (inter-clubs) — 1.000 metros.

5.° pareo — A's 9 horas — Club de Regatas Guanabara — Yoles-franches a 8 remos — Principiantes — (inter-clubs) — 1.000 metros.

6.° pareo — A's 9,15 — São Christovão Athletico Club — Yoles-giggs a 4 remos — (Trincado) — Novissimos — (inter-clubs) — 1.000 metros.

7.° pareo — A's 9,30 — Club de Regatas Icarahy — Yoles-franches a 8 remos — Novissimos — (inter-clubs) — 2.000 metros.

8.° pareo — A's 9,45 — Sport Club Fluminense — Yolesfranches a 2 remos — Moças — (inter-clubs) — 500 metros.

9.° pareo — A's 10 horas — Dr. Victor de Moraes — Single-scull — Seniors (inter-clubs) — 2.000 metros.

10.° pareo — A's 10.15 — Club de Natação e Regatas — Double-scull-Juniors — (inter-clubs) — 2.000 metros.

11.° pareo — A's 10.30 horas — Club de Regatas Boqueirão do Passeio — Outriggers a 2 remos — (inter-clubs) — 2.000 metros.

12.° pareo — A's 10.45 horas — Club de Regatas Vasco da Gama — Outriggers a 4 remos, com patrão — (inter-clubs) — 2.000 metros.

NOTA — Premios: Medalha de prata e de bronze aos primeiros e segundos collocados.

Inscripções: — As inscripções serão encerradas amanhã, ás 19 horas.

ATHLETISMO NA F. M. D.

No proximo dia 22, o Rio assistirá a um espectaculo inteiramente novo, na pratica de nosso athletismo.

Por iniciativa da Federação Metropolitana de Desportos, nessa data, haverá uma competição athletica nos moldes de certames realizados no Velho Continente.

As diversas provas que se desenrolarão no estadio do C. R. Vasco da Gama, estão abertas aos athletas estreantes, quer filiados ou não.

Esta competição tem por fito o apparecimento de cracks anonymos, como tem acontecido em mais de uma corrida rustica effectuada entre nós.

As inscripções se encontram abertas até sabbado, 21, na séde da Federação, onde os diversos candidatos poderão se inscrever até ás 18 horas.

Os organizadores desta demonstração athletica resolveram que poderão participar da mesma os athletas que:

a) Nunca tomaram parte em prova official de qualquer entidade; b) Os athletas juvenis de 2ª categoria que não perderão a sua condição, tomando parte nesta prova; c) Os athletas que só tenham tomado parte officialmente, em corridas rusticas.

O programma a ser realizado está assim elaborado:

110 metros, barreiras; 75 metros rasos; 300 metros rasos; 1.000 metros rasos; 3.000 metros rasos; lançamento de peso, 5 kilos; salto em altura e salto em distancia.

Os athletas juvenis só poderão participar das provas:

Barreira, corridas até 300 metros e nos saltos e arremessos.

Aos collocados em primeiro, segundo e terceiro logares serão conferidas artisticas medalhas.

RADIO

"HORA DO BRASIL"

Em onda longa e curta de 31ms.58, frequencia de 9.501 kc.

Supplemento musical organizado pela Radio Jornal do Brasil. 1) O Dia do Brasil; 2) Protophonia da opera "O Guarany", de Carlos Gomes. Para orchestra. Direcção do maestro Spedino; 3) Actualidades; 4) "Só", de Tupinambá — Conjunto coral mixto da P. R. F. 4, transcripções de E. De Carolis. Direcção do maestro Ruberti; 5) Noticiario; 6) "A canção", de Tupinambá — Conjunto coral mixto da P. R. F. 4, transcripções de E. De Carolis. Direcção do maestro Ruberti; 7) Ministerio do Trabalho; 8) "Canto de Outomno", de F. Braga — Orchestra. Direcção do maestro Spedini; 9) Chronica estrangeira — Pelo dr. Azevedo Amaral; 10) "Miragens", de Milanez — "Amor" de Paracampo — pela soprano Alzira Ribeiro, ao piano Mario de Azevedo.

Das 19.30 ás 19.45 — Em hespanhol.

(Só em ondas curtas).

1) Explicação sobre a musica a ser irradiada; 2) "Tutú Marambá", de L. Gallet. Conjunto coral feminino. Direcção do maestro Ruberti; 3) Noticiario; 4) "Cantiga de ninar", de Oddone — Conjunto coral feminino. Direcção do maestro Ruberti; 5) Através do Brasil; 6) "Dansa do Fogo", de Nepomuceno — para orchestra Direcção: maestro Spedini.

SACIEDADE RADIO PHILIPS DO BRASIL

Das 10 ás 14 horas — Discos populares; das 18 ás 18.45 horas — Discos; das 18.45 ás 19.30 horas — Transmissão em rêde da "Hora do Brasil"; das 19.30 ás 20 horas — Estudio: Sonia Barreto, Orlando Silva, Aracy de Almeida, Mauro de Oliveira, Hervê Cordovil, professor Zé Bacurao, Namorados da Lua, e Jazz Philips; ás 20 horas — Chronica sportiva; das 20 ás 21 horas — Cecilia Rudge, Sonia Barreto, Orlando Silva, Aracy de Almeida, Mauro de Oliveira, professor Zé Bacurao, Namorados da Lua e Jazz Philips; ás 21 horas — O Meu Bilhete, chronica de Paulo Robrto; das 21 ás 22.30 horas — Sonia Barrto, Orlando Silva, Aracy de Almeida, Mauro de Oliveira, Hervê Cordovil, professor Zé Bacurao, Namorados da Lua, Jazz Philips, Cecilia Rudge, Iberê Gomes Grosso Arnaldo Estrella e a grande orchestra Philips, sob a direcção do maestro Romeu Ghipsman; das 22.30 ás 23 horas — Discos variados.

RADIO IPANEMA

Das 8 ás 9 horas — Informações de P. R. H. 8; das 9 ás 10 horas — Aula de educação physica pelo professor Tarso Coimbra; das 10 ás 11 horas — Discos populares; das 11 ás 12 horas — Supplemento musical do almoço; das 13 ás 13.15 horas — Aula de iglez pelo professor Huberto; das 13.15 ás 14 horas — Discos; das 17 ás 18.30 horas — Disios; das 18.30 ás 18.45 horas — A Voz do Commercio; das 18.45 ás 19.30 horas — "Hora do Brasil"; das 19.30 ás 22.30 horas — Programma de estudio com os seguintes artistas: Sebastião Pinto, Nestor e Laurindo, Margarida Max, Marcall Klass, Carlos Vivan, senhorinha Dalva, Manoel Araujo, orchestra symphonica, orchestra de salão, orchestra typica.

RADIO JORNAL DO BRASIL

Das 7 ás 8 horas — Jornal da manhã; das 8 ás 8.30 horas — Cruzada em pról da saude; das 8.30 ás 9.30 horas — Programma das mães; das 11.30 ás 14 horas — Gravações; das 17.30 ás 18 horas — Variedades; das 18 ás 18.45 horas — Programma dos Estados; das 18.45 ás 19.30 horas — "Hora do Brasil"; das 19.30 ás 20 horas — Gravações; das 20 ás 22 horas — Grande orchestra; das 22 ás 23 horas — Gravações de musica ligeira e de dansa.

Programma das 20 ás 22 horas — 1° — Beethoven — "Prometheu" — Abertura — para orchestra; 2° — Wan Westerhout — "Serenata" — para orchestra de cordas; 3° — C. Gomes — "Maria Tudor" — Acto 1°, scena II, para soprano e tenor com orchestra; 4° — Albeniz — a) "Seguidillas"; b) "Sevilla", sólo de piano; 5° — Mendelssohn — "Scherzo" — para orchestra; 6° — C. Gomes — "Serenata" da opera "Maria Tudor" — para tenor, com orchestra; 7° — Grieg — "Peer Gynt" — a) Dansa d'Anitra; b) O rei da montanha — para orchestra; 8° — C. Gomes — "Maria Tudor" — Acto 1°, scena II — para soprano com orchestra; 9° — a) Beethoven — "Scherzo" Op. 13; b) Villa-Lobos — "Polichinelo" — sólo para piano; 10° — Cilea — "Adriana Lecoubrer" — fantasia para orchestra; .1° — Tremissot — "Novembre" — para baixo; 12° — D. Severac — "Ma Poupée Cherie" — para soprano; 13° — Lehar — "Clo-Clo" — fantasia para orchestra; 14° — Sanfiorenzo — "Lina" — para baixo; 15° — G. Fauré — "Le Papillon et la Fleur" — para soprano; 16° — Wargner — "Marche des Fiancailles" — para orchestra.

RADIO OFFICINA AVILA
concertos de radios; automovel proprio para attender dia e noite. Tel. 23-3129
RUA DO CARMO, 8

TINTA BRASILIA
TYPO OFFICIAL
A MELHOR

A Mutuante S. A.
179, R. 7 DE SETEMBRO, 179
Leilão de penhores
EM 19 DE SETEMBRO
A's 13 horas
As cautelas poderão ser reformadas até a vespera e o catalogo será publicado no "Jornal do Commercio", no dia do Leilão.

Gotta
Rheumatismo
Pancadas
Frixal
Apenas 4$500 o vidro
Dôres musculares caimbras

Doenças ano-rectaes
Dr. Lauro Borges
Tratamento das hemorrhoidas sem operações e sem dôr
RODRIGO SILVA, 14 - 3.º
22-1250

"Sinto Ser Obrigado a Matar as Illusões de Prior"

DIZ TOBIAS BIANNA

MODIFICADO O PROGRAMMA DE SABADO NO STADIO BRASIL ---- JACK TIGRE X KID MASON A SEMI-FINAL ---- OS OUTROS COMBATES

O programma de sabbado no Estadio Brasil foi, com excepção da batalha final, inteiramente modificado. E felizmente para os fans da nobre arte, as modificações que vieram dar um brilho maior ao espectaculo pugilistico. O novo programma é o seguinte:

Luta Final — Tobias Bianna x Annibal Prior — 10 rounds.
Semi-Final — Jack Tigre x Kid Mason — 8 rounds.
2ª luta — Singarelli x Rodrigues Lima — 6 rounds.
1ª luta — Arthur Bispo x José Barzella — 6 rounds.

BIANNA X PRIOR

Finalmente estarão frente á frente os dois velhos rivaes. Ha dois annos que o meio medio portuguez vem batalhando para a realização deste embate e só agora recebe a recompensa de seus esforços.

A responsabilidade desta peleja para ambos os adversarios é enorme. O campeão nacional dos medios terá que por o seu "archaico" titulo em jogo, ainda este mez, frente ao challenger Rubens Soares. Com Prior fará a sua prova de fogo. Considera o match-attracção de sabbado como uma verdadeira campanha preparatoria para o embate decisivo.

O meio medio luso, sendo o desafiante, tem sua responsabilidade augmentada. Passará por "convencido" caso seja derrotado. No emtanto, aceitou a responsabilidade e aguarda com despreoccupação a hora de pisar o tablado. Tem absoluta confiança em seus punhos... Jack Tigre, Seraphim Cardoso e Vicente Rodrigues (seus "sparrings"), têm sobejas provas da potencia de seu punch.

— O punho que derrubou Samy Rodrigues e o meio medio uruguayo Tito Tapia no primeiro round, tambem poderá conduzir Bianna para uma viagem no paiz dos sonhos... diz Jack Tigre, acariciando o seu queixo.

Bianna tem treinado no gymnasio Ceará, sob as vistas de Raymundo Leite. Este ultimo espera apresentar ao publico que affluirá ao Estadio Brasil, um novo Bianna. Mais agil, com mais precisão nos golpes e sem aquelle modo de pelejar agachado. Aliás, sendo Prior da mesma altura que o campeão dos medios, não se justificaria esta attitude.

Bianna agora, não é encontrado facilmente. Mora na ilha do Governador e só vem ao Rio, para treinar no Gymnasio Ceará.

— Que diz, Bianna, das declarações de Prior?

— Que me vencerá por knockout?... Acho graça no desplante do meu adversario. Elle quer é fazer renome á minha custa. Se perder, recorrerá á velha desculpa: "cedi ante a differença de peso"... Se vencer, soltará foguetes no ar: derrotei o campeão brasileiro"...

— Tem alguma duvida sobre sua victoria?

— Nenhuma. Sinto ver-me na contingencia de matar as illusões de Prior... você comprehende, sou obrigado...

JACK TIGRE X KID MASON

Jack Tigre atravessou, ha pouco, um ligeiro periodo de declinio, consequencia da falta de preparo. Porém, sua ultima exhibição frente a Antonio Sanlez rehabilitou-o plenamente.

Jack Tigre nestes ultimos dias, com Singarelli, tem lucrado muito como sparring de Annibal Prior.

O argentino Kid Mason espera com sua calma, conter a impetuosidade de seu adversario.

AS OUTRAS BATALHAS

Rodrigues Lima, o sympathico leve portuguez, defrontará o argentino Singarelli, que tem mais de 80 lutas como profissional. Será o confronto da experiencia com a combatividade.

Arthur Bispo fará com José Barzella a primeira peleja de profissionaes. Ambos já enfrentaram Seraphim Cardoso e cumpriram performances destacadas.

E' inacreditavel!
Que uma alfaiataria possa fazer roupa tão elegante e por PREÇO TAO CAMARADA!
Mas é verdade: a ALFAIATARIA
ESTRELLA D'ALVA
de F. S. MORAES,
consegue o milagre. Quereis ter a certeza? Ide á
PRAÇA TIRADENTES, 76

Os Progressos do Cyclismo Fluminense

A Grande Competição de Domingo em Nictheroy

O cyclismo continua em franco progresso, não só aqui como em varios Estados. Promovida pelo Veloz Sport Santa Cruz, filiado á Liga Carioca de Cyclismo e Motocyclismo, realiza-se domingo, em Nictheroy, a grande competição cyclistica em homenagem aos vencedores do Circuito da Cidade do Rio de Janeiro, realizado recentemente.

CLUBS CONCURRENTES

Tomarão parte na grande competição os seguintes clubs: Cyclo Luzo Brasileiro, União Cyclista de Botafogo, Club Internacional de Cyclistas, Cyclo Club, Cyclo Portugal Brasil, Opera Nacional Depolavoro, Cyclo Suburbano Club, Sport Club Nacional e Veloz Sport Santa Cruz, todos filiados a entidade official do cyclismo metropolitano.

O PROGRAMMA

O programma que terá inicio ás 14 horas, está assim organizado:

1ª prova — Dedicada aos desportistas A. Malhão e José Taveira — Corredores de 1ª e 2ª categorias — Premios: medalhas de ouro, prata com centro de ouro, prata e bronze aos vencedores de cada categoria. Taça aos clubs dos vencedores. Percurso: Estação da Leopoldina, Jansen Mello, ...as Benjamin Constant, General Castrioto, Dr. March, Dr. Porciuncula, Pio Borges, Getulio Vargas, Alcantara, Estrada do Rio Bonito até a Venda das Pedras e volta pelo mesmo itinerario.

2ª prova — Dedicada a "A Noite" — Corredores de 3ª Categoria — Premios: 1º logar, um dynamo, offerta da Casa Isnard; ao 2º logar, um par de pneus de corrida, offerta da Casa B. S. A.; ao 3º, medalha de prata e ao 4º, medalha de bronze. Taça ao Club do vencedor. Percurso: mesmo itinerario da primeira prova, até Estrada de Villa Nova de Itamby e volta.

3ª prova — Dedicada ao jornal "O Estado" — Corredores estreantes — Premios: medalhas de prata dourada, prata e bronze. Percurso: mesmo itinerario da primeira prova, até ao Rodo de S. Gonçalo e volta.

4ª prova — Dedicada ao jornal "O Quinto Districto" e patrocinada pelo Armazem Globo. — Corredores juvenis — 8 voltas na Praça. Premios: medalhas de prata e bronze.

5ª prova — Dedicada á Tinturaria Luso-Brasileira — Corredores veteranos — Premios: medalhas de prata e bronze. 4 voltas na Praça.

6ª prova — Dedicada ao sportman Edezio de Souza — Costas em bicycleta — Voltas na Praça — Premios: medalhas de prata dourada e prata.

O ponto de partida e chegada de todas as provas será na praça, em frente á nova estação da Leopoldina, Caes do Porto de S. Lourenço.

INSCRIPÇÕES

As inscripções acham-se abertas e encerram-se sexta-feira, ás 22 horas, na séde da L. C. C. M., á rua São Christovão, 316.

CLINICA DE VIAS URINARIAS
Dr. Samuel Kanitz
Membro da Sociedade de Urologia da Allemanha, exassistente dos professores Lichtemberg, Lewin, Joseph, de Berlim e Haslinger, de Vienna. Especialistas em doenças dos Rins, Bexiga, Prostata, Urethra. Doenças de Senhoras. Diathermia. Ultra Violetas. Consultorio: 7 de Setembro, 42-Sob., das 13 ás 17 horas. Phone: 23-3531.

TENNIS

Campeonatos Individuaes do Rio de Janeiro, jogos marcados para amanhã

A ELIMINATORIA ENTRE O C. R. BOTAFOGO X BOTAFOGO F. CLUB SERA' DISPUTADA DOMINGO — OS JOGOS DE DOMINGO NA F. T. R. J.

Para a tarde de amanhã foram marcadas pela commissão directora dos campeonatos individuaes as seguintes provas:

SIMPLES DE CAVALHEIROS

Quadras do Country Club — A's 3 horas da tarde:
José de Verda x Ruy Lonwdes.

Quadras do C. R. Botafogo— A's 3 horas da tarde:
Harry Lecouflé x Roberto Vasconcellos.

Quadras do Coutry Club — A's 3 horas da tarde:
Jayme Araujo x John Cabat.
Rubens Pinto Moura x Eurico de Freitas.

Quadras do C. R. Vasco da Gama — A's 3 horas da tarde:
Ruy Ribeiro x H. Soares.
Maurice Hollick x Arthur Pires.

DUPLA DE CAVALHEIROS

Quadras do C. R. Botafogo— A's 3 horas da tarde:
Harold Morrissy e Danis Hallawell x Edgard Gonçalves e Mario Pires.

Quadras do Country Club — A's 3 horas da tarde:
Edward Bullock e Thomas Aitken x Ernani N. Souza e Kurt Wagner.

A ELIMINATORIA ENTRE O BOTAFOGO F .C. X C. R. BOTAFOGO SERA' REALIZADA DOMINGO

Transferida de domingo passado, será effectuada no proximo domingo, á eliminatoria marcada pela F. T. R. J., entre o Botafogo F. Club ultimo collocado na divizão principal e o C. R. Botafogo melhor collocado na divizão intermediaria.

Esse match será jogado nas quadras do Leme, tendo como arbitro, o sr. Roberto Dickey.

Os jogos de domingo na F. T. R. J.

TERCEIRA DIVIZAO

Paysandú x Botafogo F. Club — Quadras do Paysandú.
Vasco da Gama x C. R. Botafogo — Quadras do Vasco da Gama.
G. D. Allemão x Germania — Quadras do G. D. Allemão.

QUARTA DIVIZAO

(Jogos transferidos do dia 8)
Olaria x Paysandú — Quadras do Olaria.
Germania x Vasco da Gama — Quadras do Germania.
São Christovão x C. R. Botafogo — Quadras do S. Christovão.

NATAÇÃO

C. R. Guanabara

Já é tempo dos directores do Club de Regatas Guanabara procurarem por um modo que se encontra na sua norma de agir com relação áquelles que lhes não recusam deferencias, corresponder ás attenções que a imprensa carioca lhes dispensa. Desde o sul-americono e, neste pormenor, a responsabilidade cabe á C. B. D., os chronistas que se dirigem á piscina do Guanabara são forçados a cumprir a sua missão no maior desconforto imaginavel. Domingo ultimo, mais uma vez tivemos occasião de constatar o descaso que se vota aos chronistas sportivos. A despeito do máo tempo reinante, os poucos chronistas que ali se achavam, procurando cumprir a sua tarefa, tiveram como unico abrigo um pedaço de lona, cuja finalidade era proteger as papeletas destinadas ao speacker e informando os resultados dos pareos que se acabavam de realizar.

Estamos certos de que, por multiplos affazeres, este pormenor escapou á cortezia dos dirigentes guanabarinos razão por que lançamos esta lembrança, na espectativa de que o exemplo dado pelo Fluminense encontre imitadores.

TINTA BRASILIA
A MELHOR

Madeirinha F. C. versus Independente F. C.

No proximo domingo, ás 15 horas, defrontar-se-ão as equipes do Madeirinha e do Independente, em prélio amistoso que se travará no campo do Maravilha F. C., á estação da PenhaCircular.

Os teams se apresentarão assim constituidos:

Madeirinha — Bahiano; Waldemar e Alcides; Ninico, Antoninho e Octavio; Jorge, Flauzino, Carlos, Raul e Mulato.

Independente — Nelson; Joaquim e Rermeval; Néco, José e Badú; Julinho, Durga, Gallego e Jacuarão.

BASKET-BALL

Os jogos de hoje na L. C. B.

Em proseguimento ao Campeonato da L. C. B., serão realizados hoje os seguintes jogos:

VILLA ISABEL F. C. X C. R. BOQUEIRAO DO PASSEIO

Rink da Avenida 28 de Setembro — Arbitro do 2º jogo e fiscal do 1º Haroldo Oest; arbitro do 1º jogo e fiscal do 2º jogo, Sylvio Fonseca — chronometrista, Walter S. Almeida; apontador, Octavio Moraes: delegado, Luiz Neves.

C. R. BOTAFOGO X GRAJAHU' TENNIS CLUB

Rink da rua Salvador Corrêa. Arbitro do 2º jogo e fiscal do 1º, Alvaro Affonso; arbitro do 1º jogo e fiscal do 2º, Syndulpho Azevedo Pequeno; chronometrista, Carlos Girardin; apontador, Jovelino Andrade; delegado, Alfredo T. Novaes.

AMERICA F. C. X FLUMINENSE F. CLUB

Gymnasio da rua Campos Salles — Arbitro do 2º jogo e fiscal do 1º, Jacomo Montá; arbitro do 1º jogo e fiscal do 2º Aladino Astuto; chronometrista, Kleber de Carvalho; apontador, Armando G. Pereira; delegado, Fouad Chalfun.

Club Internacional de Regatas

BAILE COMMEMORATIVO A' PASSAGEM DO 35º ANNIVERSARIO

O Club Internacional de Regatas, conforme succede todos os annos commemorará festivamente a data de 16 de setembro, a qual marca a passagem de mais um anniversario de sua existencia.

Dentre os festejos, destaca-se o grandioso baile a realizar-se sabbado 21 do corrente.

Os salões do conhecido Gremio alvi-rubro serão caprichosamente ornamentados, e as dansas serão animadas por excelente jazz.

O inicio do grandioso baile está marcado para ás 22 horas, e a directoria previne aos senhores associados que a entrada far-se-á com a carteira social e recibo n. 9.

O traje será a rigor sendo permittido o branco.

A decisão do Campeonato de Veteranos da L. C. A.

Domingo a tarde será realizado, no estadio do Fluminense, a parte final do Campeonato de Veteranos da L. C. A.

Este certamen é aguardado com viva curiosidade pelo publico adepto do sport base, pois o grande equilibrio de forças verificado nas primeiras provas é indice seguro de que a victoria será conquistada com grande difficuldade.

São competidores os athletas dos tradicionaes rivaes do scenario sportivo carioca: Flumisense e Flamengo. Ambas as equipes encontram-se preparadas e dispostas para a luta que indicará o gremio campeão da entidade especializada.

O PROGRAMMA

As provas serão iniciadas ás 13,30 estando assim organizadas:

13,30 horas — 400 metros com barreiras baixas — Preliminares — 1.ª preliminar: 14 — Hamilton S. Berford, 80 — Pelegrino Tolomei; 54 — Francisco N. de Oliveira, 2.ª preliminar; 17 — Carlos Wocheken; 12 — Frederico Zanck; 58 — Helio Dias Pereira; 83 — Roberto Trompowsky.

NOTA — Classificam-se tres em cada preliminar para a final.

SALTO COM VARA — Flamengo: 8 — Adolpho Woebcken; 10 — Danillo A. Nobre; 12 — Heitor Medina.

Fluminense: 50 — Francisco L. Inneco; 57 — Homero B. do Amaral; 79 — Paulo Azeredo; 31 — Alfredo A. Ferreira.

13,40 — 200 metros razos — Preliminares — 1.ª preliminar: 25 — Luiz F. U. de Barros; 15 — Isaac R. Teixeira; 77 — Newton Nascimento; 82 — Pedro Santos, 2.ª preliminar: 16 — José X. de Almeida; 26 — Magno Seixas; 76 — Milton Coelho Neves; 88 — Tharcio S. Aderaldo.

14,15 horas — 400 metros com barreiras — Final.

ARREMESSO DO DISCO — Flamengo: 6 — Claudio Eardy; 7 — Carlos Woebcken; 11 — Erast Ioat; 20 — João da Silva Campos. Fluminense: 36 — Antonio M. Soares; 41 — Antonio P. Lyra; 49 — Elyseu P. Mello; 67 — João M. S. Freitas.

14,30 horas — 200 metros razos — Final.

SALTO EM ALTURA — Flamengo: 1 — Agenor Ferraz; 7 — Carlos Woebcken; 9 — Darcy A. de Souza; 12 — Frederico Zinck. Fluminense: 32 — Anesio Macedo de Araujo; 38 — Armando Bréa; 62 — João de Deus Andrade; 85 — Stephan Gutman.

15 horas — 5.000 metros — Final — Flamengo: 2 — Augusto Borzoni; 5 — Bento A. D. Teixeira; 17 — José Moreira de Souza; 23 — João Gaudencio Ferreira.

15,30 horas — Revezamento de 4 x 400 metros — Final — Flamengo: uma turma; Fluminense: uma turma.

"Aposto em Uma Senhora"

Interessante entrevista de João Enric o, sobre o proximo Rallye da A.S.A.B.

Em mais de uma opportunidade temos feito sentir o interessante certamen automobilistico que, por iniciativa da Associação Sportiva Automobilistica Brasileira, realizar-se-á no proximo domingo, dia 15.

João Enrico

Competição nova entre nós, possuindo as caracteristicas essenciaes de attracção em uma prova automobilistica, o proximo Rallye de Regularidade, desde já, tem o seu exito assegurado.

Nomes de conhecida competencia em nossos meios de volante, certos de que esta prova não requer machinas de grande velocidade, já tem emprestado o seu valioso concurso ao novo empreendimento. Benedicto Lopes, Julio de Moraes, João Julio, Abrunhosa e outros, são nomes que dispensam commentarios.

A este pelotão, hontem, juntou-se um outro concurrente: João Enrico.

Tomando conhecimento da prova, João Enrico, a exemplo do que fizeram varios associados asabenses, dirigiu-se á entidade patrocinadora da prova e fez sua inscripção.

No momento em que firmava a papeleta, procuramos obter a sua opinião em torno da prova.

— Póde ficar certo, respondeu-nos João, de que o Rio nunca assistiu uma prova tão attraente e de tão facil execução. DIARIO CARIOCA, em mais de uma opportunidade, com a marca precisa, tem feito sentir que o RALLYE DE REGULARIDADE é uma prova de regularidade e não de velocidade. Felicito-o pela interpretação sincera que tem dado a carreira de domingo proximo. Effectivamente, não se trata de uma competição de velocidade, onde ao par de uma boa machina, é preciso se ter qualidades imprecindiveis, marcantes mesmo, para se chegar ao final. O RALLYE que assistiremos domingo, a exemplo de alguns outros que se fazem na Argentina e nos Estados Unidos, é uma prova onde um principiante póde chegar em primeiro. Quer ver um, exemplo? Em agosto, na Republica Argentina, foi corrido um Rallye. O total de concurrentes foi de 138, com as mais variadas marcas de motores os mais dispares quanto a velocidade que desenvolviam. Pois bem. No final, a primeira collocação coube a um Ford de 4c. v., o que demonstra que não é preciso um bom carro para se classificar em primeiro. Poderia citar um outro exemplo, onde póde-se dizer, que o RALLYE é uma prova em que as senhoras têm mais chance do que os homens. Não ha muito, em Philadelphia, foi corrido um Rallye. Em um total de 300 e poucos inscriptos, 266 eram senhoras. No final, quando se esperava que os homens levasem a melhor, com surpreza, ficou constatado que as cinco primeiras collocações pertenciam as representantes do bello sexo.

Pedimos a João Enrico uma impressão propria sobre o Rallye.

— Póde ficar certo de que o RALLYE é o primeiro degráo para qualquer automobilista, desde que tenha pretensão ás provas de velocidade. Nesta prova, prescindindo de carro, elle tem que demonstrar um tino de precisão invejavel, quanto á velocidade. Correndo com o velocimetro lacrado, como vamos fazer domingo, elle tem de procurar obedecer a média estabelecida.

E arriscando um palpite, João Enrico disse:

— Caso corra alguma senhora domingo, o que não acho difficil, estou apostando com quem quizer como uma das cinco primeiras collocações lhe pertencerá. Os exemplos de B. Aires e Philadelphia, dão para semelhante aposta.

Caravanas de professsores paulistas

S. PAULO, 12 (A. B.) — Está marcada para o mez de dezembro proximo a partida desta capital com destino ao Rio, da primeira caravana de socios do Centro do Professorado Paulista. Os excursionistas viajarão em carros reservados, ligados á composição do horario.

Em janeiro de 1936, seguirá uma outra caravana para a Republica Argentina, devendo ser filmado os aspectos mais interessantes da excursão.

Afim de visitar o certame gaucho, está sendo tambem organizado um grupo de professores paulistas, que deverá partir com destino a Porto Alegre no dia 15 de dezembro.

A Junta Governativa da Federação dos Maritimos não renunciou

UMA NOTA OFFICIAL EXPONDO A VERDADE

"Tendo um matutino desta Capital, publicado hoje, que a Junta Governativa desta Federação havia renunciado e que o Conselho Deliberativo protestando contra suas declarações votou por unanimidade uma moção de desconfianças, a mesma declara a bem da verdade, não ter o menor fundamento a referida publicação.

A Junta, devendo terminar seu prazo de administração no proximo dia 19 deste, communicou ao Conselho, para seu governo, que no dia 17 haveria eleições, para nova directoria, dentro das bases dos estatutos em vigor, não importando essa declaração em absoluto, em renuncia da Junta Governativa, para evitar explorações de meras aventureiras que estão infiltrando no seio dos trabalhadores do mar com intuito unico de dividir a força desta organização, communico a classe em geral que todas as iniciativas para a execução das reivindicações de Janeiro, são da exclusiva acção da presente Junta Governativa, documentos e disposição de quem interessar na secretaria desta Federação".

Autos & Estradas

INSPECTORIA DO TRAFEGO
EXAME DE MOTORISTAS

Chamada para hoje, 13, ás 8 1|2 horas — Sylvio Augusto de Almeida. Alberto Dias. Domingos Antonio da Conceição. Sylvio Pereira de Araujo. Oswaldo Corrêa de Araujo. Francisco Calçada. Pedro Pinto de Santa Anna. Manoel da Silva Antonio Pedro. Antonio de Oliveira.

Prova pratica — Arthur da Motta Teixeira.

Turma supplementar — Antonio Martins da Silva, Augusto Moreira André. Tamotsú Kamoteu Kako. Galdino Cardoso dos Santos. Laurindo de Avellar Almeida. Antonio Rodrigues da Silva.

Chamada de motorneiros na Companhia Light para hoje, 13, ás 9 horas — Alfredo Justo. Eduardo Alves Flor. Ernesto Widmayor. Firmino Mendes. Jorge Nunes de Souza. José de Almeida. João de Oliveira. Miguel Marques de Oliveira. Manoel Ramos. Pedro Corrêa de Mello.

Resultado dos exames effectuados no dia 12 do corrente — Ap.: Abilio Augusto Troufa. Sant'Clair Antonino Miranda de Carvalho. Balselufer José Marinho. Joaquim Freitas da Fonseca. Jorge Henrique O' Neil. Augusto Marques Torres. José Walter de Miranda. Eurico Neumann. Gabriel Bocco. Adan Epinelli Bonini. Virgilio Gomes Parreira.

Reprovados: 8.

Infracções verificadas em 11 do corrente

Estacionar em logar não permittido — M. G. 104. 13 — S. P. 1. 8707 — S. P. 3407 — S. P. 1. 4734 — S. P. 1. 5662 — S. P. 1. 6012 — S. P. 1. 6335 — C. D. 38 — On. 370 — 670 — P. 429 — 436 — 780 — 799 — 1117 — 1526 — 1640 — 2362 — 2558 — 2982 — 3067 — 3352 — 3635 — 3688 — 4950 — 5305 — 5420 — 5484 — 5937 — 5967 — 6399 — 6454 — 6506 — 6561 — 6666 — 7389 — 7602 — 7632 — 8092 — 8958 — 9162 — 9367 — 9838 — 11.047 — 11.513 — 12.460 — 13.949 — 15.463 — 15.524 — 15.622 — 15.668 — 15.777 — 16.556 — 16.737 — 16.822 — 17.088 — 17.105 — 17.279 — 17.377 — 17.453 — 17.552 — 17.767 — 17.790 — 17.879 — 18.046 — 18.151 — 18.335 — 18.345 — 18.637 — 19.162 — 19.330 — 19.520 — 19.567 — 19.748 — 19.956 — 20.158 — 20.111 — 20.143 — 20.251 — 20.357 — 21.318 — 21.363.

Excesso de Busina — P. 11.319.

Falta de polidez — P. 13.666.

Desobediencia ao signal para ser fiscalizado — C. 1250 — P. 1565 — 4103 — 6130 — 17.549 — 17.647 — 20.913.

Excesso de velocidade — On. 787.

Não diminuir a marcha — P. 15.221.

Desobediencia ao signal — S. P. 1. 1145 — R. J. 4550 — C. D. 19 — C. 7296 — 8123 — On. 29 — 63 — 208 — 241 — 417 — 498 — 587 — 771 — 774 — 786 — P. 362 — 450 — 626 — 1233 — 2050 — 2674 — 2880 — 3475 — 3487 — 5882 — 5057 — 7987 — 9844 — 10.685 — 11.502 — 12.314 — 12.787 — 13.465 — 13.833 — 13.987 — 14.107 — 16.052 — 18.542 — 18.574 — 18.583 — 18.614 — 18.798 — 19.377 — 19 543 — 19.725 — 20.118 — 20.307 — 20.317 — 21.530.

Retardar a marcha — On. 169 — 241 — 278 — 313 — 580 — 713 — 721 — 787.

Interromper o transito — P. 8611.

Passar a frente de outro omnibus — On. 165 — 208 — 282 309 — 312 — 605 — 620 — 683 — 707 — 751 — 779.

Angariar passageiros — P. 13.175 — 15.794.

Meio fio e bonde — C. 7504.

Contra a mão — C. 1667 — P. 811 — 1727 — 13.833.

Contra mão de direcção — S. P. 1, 14.881 — 19.864.

Desobediencia ás ordens de serviço — S. P. 1. 6930 — Bic. 1095 — On. 276 — 541 — P. 3164 — 9249 — 18.643.

Falta de attenção e cautella — Carroça 339 — L. P. c 422 — Bic. 5442 — C. 3002 — Bonde 645 — On. 431 — 304 — 552 — P. 4440 — 4584 — 13.094 — 13.909 — 15.516 — 18.025 — 18.479 — 18.526 — 19.879 — 20.476 — 20.769.

Abandonar o vehiculo — P. 16 348.

Falta de luz — On. 643.

Fazer manobra em logar não permittido — P. 12.411.

Não usar settas — C. 914 — 3857 — 4897 — 6992 — On. 134 — 739.

Doenças do coração e dos Vasos
DIAGNOSTICO ELECTRO CARDIOGRAPHICO
Dr. Olyntho de Castro
ASSISTENTE DE CLINICA MEDICA DA UNIVERSIDADE
Diplomado pela Clinica do Prof. Vacquez, de Paris
Consultorio - 7 Setembro 9 4.º andar — segundas, quartas e sextas, ás horas.
Phone: 22-4965
Residencia: — 486, Laranjeiras — 25-3822

A Policia, Finalmente, na Pista dos Assassinos de Arthur Calheiros

Diario Carioca

Anno VIII — Numero 2.194 | Rio de Janeiro, Sexta-feira, 13 de Setembro de 1935 | Praça Tiradentes n.° 77

A CILADA SINISTRA!

OS TECHNICOS DA DIRECTORIA GERAL DE INVESTIGAÇÕES JA' ESTÃO SENHORES DE SEGUROS ELEMENTOS PARA A IDENTIFICAÇÃO DOS CRIMINOSOS

ESCLARECIDA TODA A TRAMA DA CEIA DA NOITE DE 27 DE AGOSTO, NA QUAL FOI CALHEIROS ALCOOLIZADO, PARA MAIS FACILMENTE SER ABATIDO NO LOCAL EM QUE FOI ENCONTRADO O SEU CADAVER

A nova e fiel reconstituição do crime, feita no local pelos technicos da D. G. I., tal como a imaginámos em nossa edição de 31 de agosto findo

Consoante as ultimas e fieis informações que temos prestado ao publico, o caso do sensacional assassinio de que foi victima o director d'"A Metralha" entra agora numa phase de grande interesse para os que vêm acompanhando os esforços de nossa reportagem no sentido de esclarecer a tenebrosa trama que envolve o drama horripilante da Estrada da Tijuca.

Ainda hontem, affirmamos, baseados em informes seguros, que a Segurança Pessoal e os technicos do Gabinete de Pesquisas Scientificas estavam senhores de pistas julgadas de grande importancia para a descoberta dos culpados.

Essas pistas vinham de ser submettidas a rigorosos estudos por parte da nossa policia scientifica e se fundavam, todas ellas em numerosos detalhes do barbaro crime, publicados pelo DIARIO CARIOCA que vem acompanhando, passa a passo todas as diligencias policiaes desde a manhã de 28 de agosto ultimo, quando foi encontrado, sem vida, numa poça de sangue, o cadaver do mallogrado pamphletario.

CONFIRMADAS TODAS AS HYPOTHESES LEVANTADAS PELO "DIARIO CARIOCA"

Assim é que, pelas providencias tomadas pelo director do Gabinete de Pesquisas, hontem adoptadas vimos, com satisfação se confirmarem integralmente todos os pontos referentes á reconstituição do crime, que, segundo os resultados definitivos a que chegaram após os seus trabalhos da manhã de hontem, o commissario Lobão e o dr. Timbauba da Silva se teria dado exactamente como o descrevemos, em nossa edição de 31 do mez proximo passado, publicando mesmo o DIARIO CARIOCA, um desenho da autoria do nosso illustrador em que era localizada com toda a precisão a posição em que foi attingido, pelos projectis, o infortunado Aathur Calheiros.

Isto prova a attenção com que temos acompanhado o desenrolou de todas as syndicancias policiaes e a honestidade com que o DIARIO CARIOCA tem registado todas as occurrencias desenroladas desde a manhã em que appareceu, envolto em mysterio o drama de Jacarépaguá.

O RESTAURANTE ONDE JANTOU CALHEIROS

Em diversos commentarios que fizemos á margem das syndicancias policiaes sempre nos batemos por um ponto que nos parecia de capital importancia para pegar o fio de toda a meada, da mysteriosa cilada.

Era o restaurante em que deveria ter jantado momentos antes de ser trucidado o fundador d'"A Metralha".

Onde jantou Calheiros, na noite do crime? Com quem jantou o mallogrado jornalista? Foram estas as perguntas que nos occorreram, então.

Ahi estão os trabalhos de hontem, dos technicos da D. G. I. a confirmar o acerto das nossas palavras.

CONFIRMADO PLENAMENTE QUE O PAMPHLETARIO FOI ABATIDO NO MESMO LOCAL EM QUE TOMBOU

Outro detalhe de importancia capital por que nos batemos foi o do local onde teria sido abatido o editor d'"A Metralha".

Desde os primeiros momentos acreditamos que Calheiros só poderia ter sido atacado a tiros na mesma posição em que foi achado, tombado ao sólo o seu corpo.

Fomos contestados pelos technicos da D. G. I. Insistimos. Vieram em nosso auxilio os brilhantes raciocinios do "Policia-Amador" e, mais tarde, do commissario Savio Magioli, do 26° districto que foi quem compareceu á estrada da Tijuca, na manhã de 28 de agosto.

Com justa ufania verificámos, hontem, victorioso mais esse ponto de vista com o qual, apesar de leigos, combatemos os rumos que iam sendo tomados pelas diligencias da policia scientifica.

Focalizadas com toda a honestidade pelos srs. Timbauba e Lobão as pistas que aventámos, verificaram os operosos detetives, que Calheiros de facto fôra abatido á distancia e no proprio local em que foi encontrado o corpo, tal e qual apurára a nossa reportagem.

A NOVA RECONSTITUIÇÃO, HONTEM, LEVADA A EFFEITO

Por iniciativa dos srs. Timbauba e Lobão, e com a presença dos peritos Lapagesse e Casimiro, o investigador Euclydes Maia e o photographo do G. P. S. estiveram na estrada do Pica-Páo.

Para reproduzirem novamente aquelle detalhe precioso das ultimas investigações em curso, louvaram-se as autoridades no laudo pericial firmado pelos legistas Antenor Costa e Bourguy de Mendonça, uma peça, aliás, concisa e magnifica. Segundo esse laudo, o matador do mallogrado pamphletario atirou á distancia e não á queima-roupa, como, a principio, se suppunha. Ainda pelo trabalho dos legistas, ficou provado que o crime se perpetrou no mesmo local em que se encontrou o corpo do director de "A Metralha". A reconstituição se fez com absoluto successo.

Alguns pontos ficaram, então, definitivamente esclarecidos. Assim, por exemplo, se constatou que a bala que attingiu o craneo de Calheiros foi a terceira a ser detonada e a que lhe colheu o thorax, atravessando o pulmão, a ultima. O criminoso collocou-se em posição elevada, numa distancia de mais de dois metros da victima, que, ao ser alvejada, se encontrava no lado opposto da estrada, attendendo a um appello physiologico.

NO RESTAURANTE DAS FURNAS

Depois da reconstituição se dirigiram todos os membros da caravana policial para o restaurante das Furnas da Tijuca, onde, segundo indicam todos os pormenores colhidos teriam feito uma refeição Calheiros e os seus matadores.

Ali, tambem foi feita a reconstituição da ceia na qual embebedaram a victima para mais facilmente liquidal-a.

O AUTOMOVEL MYSTERIOSO

Ponto por ponto os trabalhos da policia technica estão caminhando ao encontro de todas as nossas presumpções.

O automovel em que devia ter Calheiros embarcado foi a terceira pista para a qual pedimos sempre a attenção das autoridades policiaes.

E o carro visto de pharoes apagados, á hora exacta do crime 0 1|2 hora, na estrada do Picapáo finalmente já está sendo seguido pelos technicos da D. G. I.

O motorista do auto 5.082 em seu depoimento diz que quando seu carro estacionava na curva do Pinheiro, passou, em marcha regular, por aquelle local, uma limousine escura, levando pelo que elle poude ver, tres pessoas, inclusive o motorista. A mesma limousine foi vista a uma hora da madrugada no largo do Tanque, em velocidade vertiginosissima.

Ora, o garçon das Furnas da Tijuca, o menor Antonio Januario, refere que o automovel em que se transportavam Calheiros e seus companheiros era escuro e typo limousine.

Acredita a policia estar na pista de um carro do typo acima descripto e dentro de poucas horas o commissario Lobão deitará mão ao mysterioso automovel.

O RECONHECIMENTO POSSIVEL DOS ASSASSINOS

A policia já tem tambem elementos para o reconhecimento dos individuos que jantaram com Calheiros. O menor garçon Januario os indentificará pois esteve durante muito tempo em contacto com Calheiros e os autores da cilada a que o attrairam.

MADUREIRA THEATRO DE IMPORTANTE DILIGENCIA

Com fundamento nos ultimos trabalhos da policia scientifica a secção de Segurança Pessoal fez realizar hontem importante diligencia em Madureira, a qual era reputada de decisiva importancia para a captura de um dos principaes autores da morte de Arthur Calheiros.

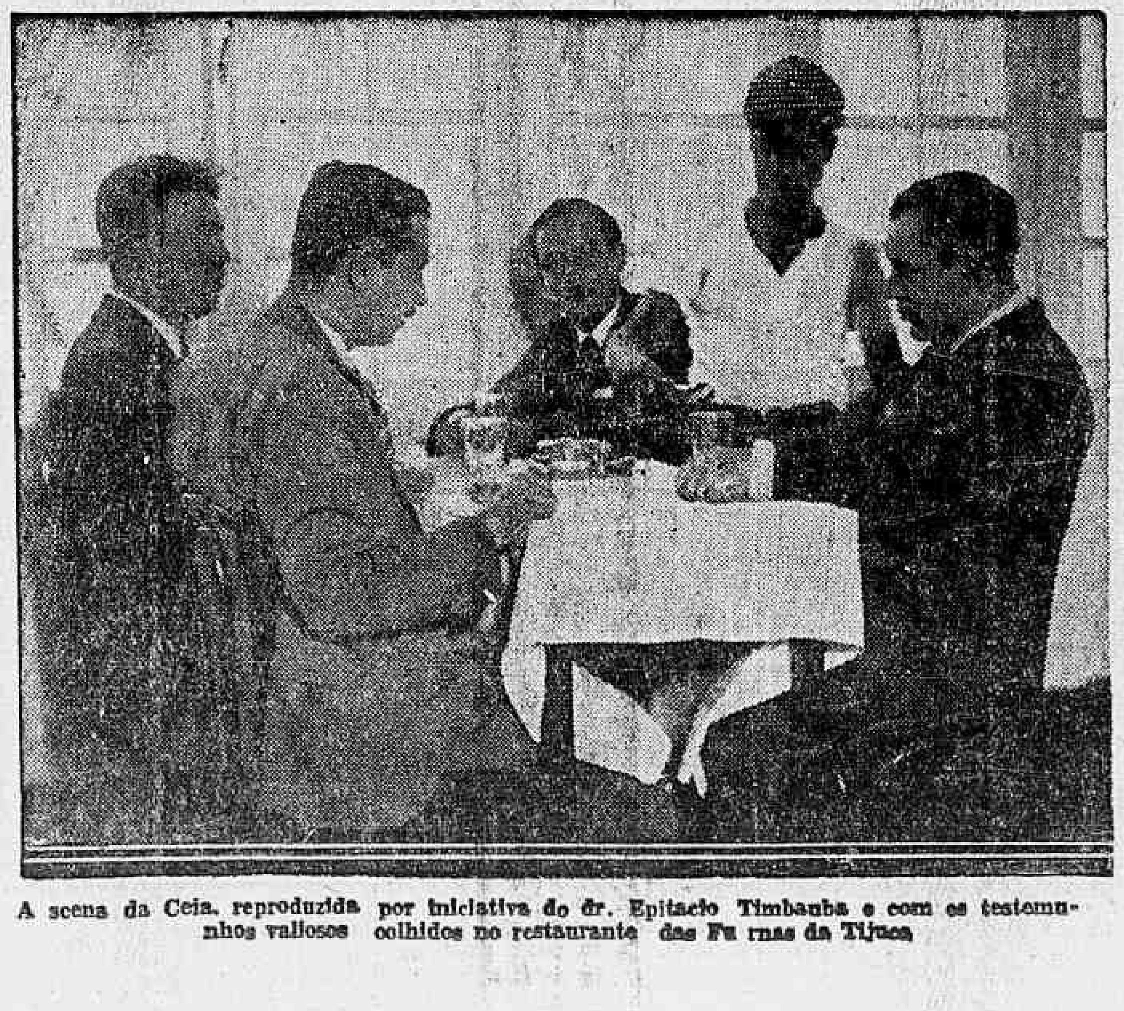

A scena da Ceia, reproduzida por iniciativa do dr. Epitacio Timbauba e com os testemunhos valiosos colhidos no restaurante das Furnas da Tijuca

ULTIMA HORA SPORTIVA

Nerone Foi Vencedor

Com apreciavel publico, onde predominava o elemento feminino, proseguiu hontem á noite, o campeonato de "catch" que vem se realizando no "E. Brasil".

O programma foi este:

1ª (catch) — 1 "round" de 30'. Jack Russel (yank. 102 ks.) x I. Kaduc (uk. 100 ks.) Juiz: T. Crespo. Depois de 25' Jack venceu por espaduas.

2ª (catch) — 1 "round" de 30'. Pedro Brasil (br. 99 ks.) x I. Hakey (syr. 102 ks.) Juiz: H. Nieto. No final dos 30', que foram bem movimentados, verificou-es um empate.

3ª (catch). — 1 "round" de 30'. K. Novina (pol. 98 ks.) x Adencôa (hesp. 98 ks.) Juiz: Willy. Final: Novina vencedor por espaduas aos 19'.

Final: — 1 "round" de 40'. Nerone (ital. 112 ks.) x Kock (all. 98 ks.) Juiz: Willy. Ao fim de 12', Nerone venceu por espadua.

SWING.

A Paz no Chaco

Para Cumprir o Protocollo da Paz

A TROCA DE PRISIONEIROS

BUENOS AIRES, 12 (U. P.) — A United Press soube extra-officialmente que no dia 21 de agosto ultimo foi apresentado ás delegações boliviana e paraguaya á Conferencia da Paz projecto relativo á troca de repatriação de prisioneiros.

Segundo o alludido projecto, os dois paizes iniciarão o cumprimento da clausula respectiva do protocollo de 12 de junho, a começar pelas seguintes categorias: Os que pelo seu precario estado de saude requeiram assistencia especial e continuada; os incapazes; os maiores de 50 annos que tenham mais de dois annoos de captiveiro; os maiores de 45 annos que tenham tres ou mais filhos a seu cargo e que passaram mais de 18 mezes de captiveiro.

A quantidade de prisioneiros validos a ser trocada de parte a parte é de 500.

O Paraguay respondeu aceitando a libertação immediata de prisioneiros das duas primeiras categorias, individuos da tropa e maiores de 45 annos, sem especificação de annos de captiveiro ou numero de filhos, e os prisioneiros não comprehendidos nestas categorias conforme a regra, isto é, homem por homem, patente por patente.

A applicação desta regra proposta pelos paraguayos beneficiará um total de 2.000 prisioneiros por cada parte, os quaes seriam immediatamente libertados, ao invés de somente 500, conforme a proposta dos mediadores.

A Bolivia respondeu insistindo que a repatriação do resto dos prisioneiros deve realizar "in totum", vencido o prazo de 90 dias fixado na clausula terceira do protocollo de 12 de junho.

Os deploraveis acontecimentos de Mangaratiba

PERTENCEM A' ESCOLA MILITAR OS SOLDADOS CAUSADORES DOS SANGRENTOS ACONTECIMENTOS DE DOMINGO ULTIMO

Em face dos deploraveis acontecimentos de domingo ultimo em Mangaratiba, o general Eurico Dutra, commandante da 1ª Região Militar, tomando conhecimento das occorrencias, determinou ao commandante do 1° R. A. M., coronel Sebastião do Rego Barros que apurasse rigorosamente se elementos do 2° R. A. M. de facto tomaram parte em tão sangrento acontecimento que acaba de enlutar varios lares, afim de entregal-os á policia com a expulsão das fileiras do Exercito.

Do inquerito procedido, ficou apurado que nenhum elemento do 2° R. A. M., no Curato de Santa Cruz, se envolveu nos factos acima narrados e attentatorios á disciplina do Exercito.

Segundo está averiguado, os soldados accusados não pertencem a nenhuma unidade da 1ª Região Militar, mas sim á Companhia Extranumeraria da Escola Militar.

O coronel Mascarenhas de Moraes, commandante da Escola, tomando conhecimento do occorrido, agiu energicamente, instaurando, por sua vez, o necessario inquerito, prestando todo o auxilio ás autoridades policiaes. Os soldados acima alludidos estão no xadrez, aguardando a conclusão do inquerito afim de serem expulsos das fileiras e entregues de vez á autoridade civil.

Regressou o general Deschamps Cavalcanti

Regressou hontem, a esta capital de sua viagem de inspecção ás guarnições do Sul, o general Deschamps Cavalcanti, inspector do 2° Grupo de Regiões.

Uma providencia sobre funccionarios compulsados

O ministro da Guerra mandou publicar no "Boletim do Exercito", para immediata e fiel observancia, que as communicações a respeito de funccionarios publilos attingidos pela rposentadoria compulsoria, devem ser acompanhadas da prova legal de edade e de certidão de tempo de serviço.

Na E. N. de Bellas Artes

"Poesia e mystica" — é o thema da conferencia que vae realizar hoje o dr. Jorge de Lima, consagrado homem de letras e uma das mais bellas affirmações da intelligencia e cultura brasileira nos tempos que correm.

Com tal conferencia salda assim o "Centro D. Vital", perante a familia e a mocidade carioca, o velho compromisso de todas as semanas lhe proporcionar uma hora de festa intellectual e espiritual, compromisso esse que tem levado a cabo com exito e do mesmo modo com applausos geraes das camadas mais representativas do alto pensamento brasileiro.

Para a sessão de hoje, ás 21 horas, foi gentilmente cedido o salão da Escola Nacional de Bellas Artes, onde, independentemente de convites, se vae reunir a grande familia intellectual desta cidade, os universitarios e academicos, socios do "Centro D. Vital" e as exmas. familias.

A conferencia do dr. Jorge de Lima está sendo aguardado com vivissima ansiedade.

As violencias de um tenente commissionado

Hontem esteve na redacção do DIARIO CARIOCA o tenente do Exercito Emmanuel Peixoto que veiu contestar as declarações de d. Alice Silva, locataria do sobrado n. 812 da rua S. Francisco Xavier, em cuja casa occupava um commodo uma irmã daquelle official.

Disse-nos, o tenente Peixoto que está sendo victima de uma exploração ignobil da sua accusadora pois os factos não se passaram como foram narrados por aquella senhora.

E relata-nos o tenente, o caso, nestes termos:

— "Minha irmã, morava na casa dessa senhora e aprazára a data de segunda-feira, 9, para mudar-se.

Como meu cunhado não se achasse em casa eu fui tratar pessoalmente da mudança, surpreendendo d. Alice a detratar gratuitamente minha irmã. Paguei-a e interpelei-a em termos delicados, respondendo-me em termos grosseiros aquella mulher.

Depois de concluir a mudança de minha irmã fui dar queixa do occorrido á delegacia do 19° districto.

D. Alice foi intimada, continua o official e, novamente fui insultado em presença do delegado que, em vista do desacato á sua autoridade, resolveu detel-a.

Não cessou ahi a furia da mulher e redobrou de insolencia vindo aos jornaes enxovalhar-me, com o fito de fazer escandalo de um ligeiro incidente sem nenhuma importancia."

O homem da "Cantina" do Q. General quer enriquecer

A Cantina do Quartel General já está ficando famosa.

Fundada pouco antes da revolução paulista, para servir todo o pessoal do Ministerio da Guerra com a mobilização do Exercito e acantonamento de tropas no pateo do Q. G., constituiu uma verdadeira mina de ouro para o seu primeiro proprietario. Hespanhol esperto, arguto, vio elle que a revolução não duraria muito. Um mez antes de seu fim, o negocio ainda muito movimentado, passou-a elle ao actual proprietario por algumas dezenas de contos. Cessada a revolução, a Cantina, se deixou de ser uma mina não deixou de ser, porém, um bom negocio. Seu proprietario assim não entende e, á falta de revolução para alimentar soldados quando, em transito, acantonavam no Quartel General, quer que a "Cantina" seja mesmo mina, cobrando preços eguaes e mais altos dos os que cobrados pelas casas da cidade que pagam alugueis caros, numeroso pessoal e despezas de luxo das installações. Tendo augmentado o preço do café, quando servido nas repartições, como a freguezia estrillasse, o homem da Cantina suspendeu esse serviço.

O general João Gomes, examinando os preços constatara a verdade. Emquanto isso se observa na Cantina, na barbearia, muito bem montada, melhor do que aquella, o custo da barba é de 500 réis, o do cabello 1$200 e o das loções como não se cobram nas demais casas da cidade.

Não será o caso de se fazer um reajustamento dos preços, tornando a Cantina accessivel a todo sos bolsos, desde o soldado ao mais graduado dos officiaes?

Os presentes ao DIARIO CARIOCA

O DIARIO CARIOCA recebeu hontem, da Companhia Souza Cruz, uns pacotes de cigarros de sua ultima criação — "Continental". São cigarros feitos com tabaco escolhido e acondicionados em elegantes carteiras typo americano. A nova marca "Continental" vem demonstrar o capricho de fabricação e o bom gosto da Companhia Souza Cruz. Aconselhamos aos bons fumantes o uso do cigarro "Continental".